



CITTÀ METROPOLITANA
DI FIRENZE

Deliberazione del Consiglio Metropolitan

N. 126 del 18/12/2024

Classifica: 002.14

(Proposta 149/2024)

Oggetto RICOGNIZIONE PARTECIPAZIONI SOCIETARIE DELLA CITTÀ METROPOLITANA DI FIRENZE AL 31/12/2023 – RELAZIONE SULLO STATO DI ATTUAZIONE DELLA REVISIONE ORDINARIA ANNO 2023 DI CUI ALLA DCM 135 DEL 13/12/2023 - APPROVAZIONE REVISIONE ORDINARIA DELLE PARTECIPAZIONI - ANNO 2024 - EX ART. 20 D. LGS. 175/2016 – RICOGNIZIONE SITUAZIONE GESTIONALE SERVIZI PUBBLICI LOCALI DI RILEVANZA ECONOMICA EX ART. 30 D. LGS. 201/2022

<i>Ufficio proponente</i>	DIREZIONE RISORSE FINANZIARIE E SERVIZI INFORMATIVI - AMBITO PARTECIPATE
<i>Dirigente/ P.O</i>	Dott. Rocco Conte
<i>Consigliere delegato</i>	NICOLA ARMENTANO

Presiede: **ALESSIO MANTELLASSI**

Segretario: **DOTT. ROCCO CONTE**

Il giorno **18 dicembre 2024** il Consiglio Metropolitan di Firenze si è riunito in **SALA QUATTRO STAGIONI - PALAZZO MEDICI RICCARDI**

Sono presenti i Sigg.ri:

FUNARO SARA	Assente	INNOCENTI ALESSANDRA	Assente
ARMENTANO NICOLA	Presente	KAPO DIANA	Presente
BARBIERI BEATRICE	Presente	MANTELLASSI ALESSIO	Presente
BARONCELLI DAVID	Presente	MONACO MICHELA	Assente
BONI CARLO	Presente	PICCHIANI VITTORIO	Presente
CASINI FRANCESCO	Presente	SCIPIONI ALESSANDRO	Presente
DI MAIO SARA	Presente	SERENI CLAUDIA	Presente
DONNINI EMMA	Assente	TAGLIAFERRI ANDREA	Presente
FRATINI MASSIMO	Presente	VINATTIERI GIANNI	Presente
GEMELLI CLAUDIO	Presente		

Il vice Sindaco, assistito dal Segretario constatato il numero legale, nomina scrutatori i Sigg.ri: David Baroncelli, Sara Di Maio, Claudio Gemelli.

Su proposta del Consigliere delegato Nicola Armentano

IL CONSIGLIO

VISTO il d. lgs. 19 agosto 2016, n. 175 “*Testo Unico in materia di società a partecipazione pubblica*” (TUSP), attuativo della delega contenuta nell’art. 18 della L. 125/2015 “*Deleghe al Governo in materia di riorganizzazione delle amministrazioni pubbliche*”, di riordino della disciplina delle partecipazioni societarie delle amministrazioni pubbliche, come integrato e modificato dal d. lgs. 16 giugno 2017, n. 100;

CONSIDERATO che ai sensi dell’art. 4, comma 1, del citato decreto “*Le amministrazioni pubbliche non possono, direttamente o indirettamente, costituire società aventi per oggetto attività di produzione di beni e servizi non strettamente necessarie per il perseguimento delle proprie finalità istituzionali, né acquisire o mantenere partecipazioni, anche di minoranza, in tali società*”;

DATO ATTO che la Città Metropolitana di Firenze, fermo restando quanto sopra indicato, può mantenere partecipazioni in società:

- esclusivamente per lo svolgimento delle attività indicate dall’art. 4, c. 2, TUSP:
 - a) produzione di un servizio di interesse generale, ivi inclusa la realizzazione e la gestione delle reti e degli impianti funzionali ai servizi medesimi;*
 - b) progettazione e realizzazione di un’opera pubblica sulla base di un accordo di programma fra amministrazioni pubbliche, ai sensi dell’articolo 193 del decreto legislativo n. 50 del 2016;*
 - c) realizzazione e gestione di un’opera pubblica ovvero organizzazione e gestione di un servizio d’interesse generale attraverso un contratto di partenariato di cui all’articolo 180 del decreto legislativo n. 50 del 2016, con un imprenditore selezionato con le modalità di cui all’articolo 17, commi 1 e 2;*
 - d) autoproduzione di beni o servizi strumentali all’ente o agli enti pubblici partecipanti o allo svolgimento delle loro funzioni, nel rispetto delle condizioni stabilite dalle direttive europee in materia di contratti pubblici e della relativa disciplina nazionale di recepimento;*
 - e) servizi di committenza, ivi incluse le attività di committenza ausiliarie, apprestati a supporto di enti senza scopo di lucro e di amministrazioni aggiudicatrici di cui all’articolo 3, comma 1, lettera a), del decreto legislativo n. 50 del 2016”;*
- ovvero, al solo scopo di ottimizzare e valorizzare l’utilizzo di beni immobili facenti parte del proprio patrimonio, “*le amministrazioni pubbliche possono detenere partecipazioni in società aventi per oggetto sociale esclusivo la valorizzazione del patrimonio [...], tramite il conferimento di beni immobili allo scopo di realizzare un investimento secondo criteri propri di un qualsiasi operatore di mercato*” (art. 4, comma 3, TUSP);

PRECISATO che, ai sensi dell’art. 4, comma 7, del TUSP, sono altresì ammesse le partecipazioni in società aventi oggetto sociale prevalente la gestione di spazi fieristici e l’organizzazione di eventi fieristici;

RILEVATO che ai sensi dell'art. 20 del TUSP, ciascuna Pubblica Amministrazione deve provvedere ad effettuare annualmente una ricognizione di tutte le partecipazioni societarie detenute, direttamente ed indirettamente, predisponendo, ove ricorrano i presupposti di cui al comma 2 dello stesso articolo, un piano di riassetto per la loro razionalizzazione, fusione o soppressione, anche mediante messa in liquidazione o cessione;

RICHIAMATO l'art. 20, co. 2, del citato decreto che individua le ipotesi in cui l'Ente deve provvedere all'adozione di un piano di razionalizzazione, corredato di apposita relazione tecnica, con specifica indicazione di modalità e tempi di attuazione, ovvero:

- a) partecipazioni societarie che non rientrino in alcuna delle categorie di cui all'art. 4, del TUSP, sopra citato;*
- b) società che risultino prive di dipendenti o abbiano un numero di amministratori superiore a quello dei dipendenti;*
- c) partecipazioni in società che svolgono attività analoghe o similari a quelle svolte da altre società partecipate o da enti pubblici strumentali;*
- d) partecipazioni in società che, nel triennio precedente, abbiano conseguito un fatturato medio non superiore a un milione di euro;*
- e) partecipazioni in società diverse da quelle costituite per la gestione di un servizio d'interesse generale che abbiano prodotto un risultato negativo per quattro dei cinque esercizi precedenti;*
- f) necessità di contenimento dei costi di funzionamento;*
- g) necessità di aggregazione di società aventi ad oggetto le attività consentite all'art. 4 del TUSP”;*

PRECISATO che le società in house providing, sulle quali è esercitato il controllo analogo ai sensi dell'art. 16 del D. Lgs. 175/2016, che rispettano i vincoli in tema di partecipazione di capitali privati e soddisfano il requisito dell'attività prevalente producendo almeno l'80% del fatturato nell'ambito dei compiti affidati dagli enti soci, possono rivolgere la produzione ulteriore rispetto a detto limite anche a finalità diverse, fermo il rispetto dell'art. 4, comma 1, del TUSP, a condizione che tale ulteriore produzione permetta di conseguire economie di scala o altri recuperi di efficienza sul complesso dell'attività principale della società;

PRESO ATTO:

- delle funzioni attualmente assegnate alla Città Metropolitana di Firenze per effetto della Legge 56/2014 di riordino istituzionale;
- dell'art. 18 dello Statuto secondo il quale “la Città Metropolitana promuove l'accorpamento, la *fusione e la dismissione delle società e delle partecipazioni non funzionali ai fini istituzionali, allo scopo di conseguire risparmi o una migliore funzionalità nello svolgimento delle attività*”;

CONSIDERATO altresì che le disposizioni del predetto Testo Unico devono essere applicate avendo riguardo all'efficiente gestione delle partecipazioni pubbliche, alla tutela e promozione della concorrenza e del mercato, nonché alla razionalizzazione e riduzione della spesa pubblica (art. 1, comma 2, TUSP);

VALUTATE pertanto le modalità di svolgimento delle attività e dei servizi oggetto delle società partecipate dall'Ente, con particolare riguardo all'efficienza, al contenimento dei costi di gestione ed alla tutela e promozione della concorrenza e del mercato;

TENUTO CONTO del miglior soddisfacimento dei bisogni della comunità e del territorio amministrati a mezzo delle attività e dei servizi resi dalle società partecipate possedute dall'Ente;

DATO ATTO che alla data del 31/12/2023 la Città Metropolitana risultava titolare di partecipazioni dirette nelle seguenti società:

- SILFI Società Illuminazione Firenze e Servizi Smartcity spa;
- Società Consortile Energia Toscana CET srl;
- Firenze Fiera spa;
- Bilancino srl in liquidazione;
- Valdarno Sviluppo spa in liquidazione;

RILEVATO che con riferimento alla società Florence Multimedia srl in liquidazione, riguardo alla quale nel Piano di Revisione Ordinaria. Anno 2023 (DCM n. 135/2023) si prevedeva la cessazione della società entro il 30/6/2024, in data 29/11/2023 si è svolta l'Assemblea dei soci per l'approvazione del bilancio finale di liquidazione e in data 15/12/2023 è avvenuta la definitiva cancellazione della società dal Registro delle Imprese.;

PRECISATO che:

- entro il 31 dicembre 2024 la Città Metropolitana di Firenze deve procedere all'adozione dell'atto ricognitivo delle partecipazioni, dirette ed indirette, detenute al 31/12/2023 e, qualora ricorrano i presupposti di cui all'art. 20, comma 2, del TUSP, del Piano di razionalizzazione corredato di apposita relazione tecnica;
- l'adozione di tale atto ricognitivo costituisce adempimento obbligatorio il cui esito, anche negativo, deve essere comunicato con le modalità di cui all'art. 17 del D.L. 90/2014 e reso disponibile alla struttura di cui all'art. 15 del TUSP e alla sezione di controllo della Corte dei Conti competente ai sensi dell'art. 5, comma 4, del TUSP;
- ai sensi dell'art. 20, comma 7, del TUSP, in caso di mancata adozione degli atti sopra citati è prevista la sanzione amministrativa del pagamento di una somma da un minimo di euro 5.000 a un massimo di euro 500.000, salvo il danno eventualmente rilevato in sede di giudizio amministrativo contabile, comminata dalla competente sezione giurisdizionale regionale della Corte dei Conti;

RICHIAMATI:

- il Piano di Revisione Straordinaria delle partecipazioni societarie adottato ai sensi dell'art. 24 del D. Lgs. 175/2016 con deliberazione del Consiglio Metropolitan n. 68 del 27/9/2017;

- il Piano di Revisione Ordinaria delle partecipazioni detenute dalla Città Metropolitana di Firenze al 31/12/2017 adottato, ai sensi dell'art. 20 del D. Lgs. 175/2016, dal Consiglio Metropolitan con deliberazione n. 118 del 19/12/2018;
- il Piano di Revisione Ordinaria delle partecipazioni detenute dalla Città Metropolitana di Firenze al 31/12/2018 adottato, ai sensi dell'art. 20 del D. Lgs. 175/2016, dal Consiglio Metropolitan con deliberazione n. 92 del 18/12/2019, aggiornato con deliberazione n. 20 del 6/3/2020;
- il Piano di Revisione Ordinaria delle partecipazioni detenute dalla Città Metropolitana di Firenze al 31/12/2019 adottato, ai sensi dell'art. 20 del D. Lgs. 175/2016, dal Consiglio Metropolitan con deliberazione n. 120 del 23/12/2020, aggiornato con deliberazione n. 34 del 28/4/2021;
- il Piano di Revisione Ordinaria delle partecipazioni detenute dalla Città Metropolitana di Firenze al 31/12/2020 adottato, ai sensi dell'art. 20 del D. Lgs. 175/2016, dal Consiglio Metropolitan con deliberazione n. 105 del 22/12/2021;
- il Piano di Revisione Ordinaria delle partecipazioni detenute dalla Città Metropolitana di Firenze al 31/12/2021 adottato, ai sensi dell'art. 20 del D. Lgs. 175/2016, dal Consiglio Metropolitan con deliberazione n. 124 del 14/12/2022;
- il Piano di Revisione Ordinaria delle partecipazioni detenute dalla Città Metropolitana di Firenze al 31/12/2022 adottato, ai sensi dell'art. 20 del D. Lgs. 175/2016, dal Consiglio Metropolitan con deliberazione n. 135 del 13/12/2023;

PRECISATO ALTRESÌ ai sensi dell'art. 20, comma 4, del D. Lgs. 175/2016 che entro il 31 dicembre 2024 la Città Metropolitana, avendo approvato il Piano di Revisione Ordinaria di cui alla DCM n. 135/2023, deve approvare una relazione sull'attuazione del Piano, che evidenzi i risultati conseguiti, da trasmettere alla struttura di cui all'art. 15 del TUSP e alla sezione di controllo della Corte dei Conti competente ai sensi dell'art. 5, comma 4, del TUSP;

VISTI:

- la deliberazione della Corte dei Conti Sezione Autonomie n.22/2018 con la quale sono state adottate le “Linee di indirizzo per le ricognizioni e i piani di razionalizzazione degli organismi partecipati dagli Enti territoriali (art. 20 D. Lgs. 175/2019)”;
- le Linee Guida Dipartimento del Tesoro – Corte dei Conti sulla revisione periodica delle partecipazioni pubbliche art. 20 D. Lgs. 175/2016 e sul censimento annuale delle partecipazioni pubbliche art. 17 D.L. 90/2014;
- gli Indirizzi, condivisi con la Corte dei Conti, della Struttura di indirizzo, monitoraggio e controllo sull'attuazione del Testo unico in materia di società a partecipazione pubblica (TUSP), individuata presso il Dipartimento del Tesoro, sulla redazione del provvedimento di razionalizzazione delle partecipazioni – detenute al 31 dicembre 2018 – che le Pubbliche Amministrazioni devono adottare, entro il 31 dicembre 2019, ai sensi dell'art. 20, commi 1 e 2, del TUSP;

VISTO altresì l'art. 30 del D. Lgs. 201/2022 “*Riordino della disciplina dei servizi pubblici locali di rilevanza economica*” ai sensi del quale “*I comuni o le loro eventuali forme associative, con popolazione superiore a 5.000 abitanti, nonché le città metropolitane, le province e gli altri enti competenti, in relazione al proprio ambito o bacino del servizio, effettuano la ricognizione periodica della situazione gestionale dei servizi pubblici locali di rilevanza economica nei rispettivi territori.[...] La ricognizione di cui al comma 1 è contenuta in un'apposita relazione ed è aggiornata ogni anno, contestualmente all'analisi dell'assetto delle società partecipate di cui all' articolo 20 del decreto legislativo n. 175 del 2016 . Nel caso di servizi affidati a società in house, la relazione di cui al periodo precedente costituisce appendice della relazione di cui al predetto articolo 20 del decreto legislativo n. 175 del 2016*”;

RILEVATO come in esito alla ricognizione disposta dall'art. 30 del sopra citato decreto la Città Metropolitana di Firenze non abbia proceduto ad esternalizzare alcun servizio pubblico locale di rilevanza economica;

RITENUTO pertanto, tenuto conto delle sopra esposte considerazioni, di procedere all'approvazione:

- del “Piano di Revisione Ordinaria - Anno 2024 - delle partecipazioni societarie della Città Metropolitana di Firenze (art. 20 del D. Lgs. 175/2016)” (di seguito Piano di Revisione Ordinaria - Anno 2024), allegato parte integrante del presente atto (Allegato A), redatto secondo le “Linee di indirizzo per le ricognizioni e i piani di razionalizzazione degli organismi partecipati dagli Enti territoriali (art. 20 D. Lgs. 175/2019)” adottate dalla Corte dei Conti Sezione Autonomie con deliberazione n. 22/2018 e tenendo conto degli “Indirizzi per gli adempimenti relativi alla revisione e al Censimento delle partecipazioni pubbliche” pubblicati dal Dipartimento del Tesoro;
- della Relazione Tecnica, che la norma sopracitata prevede sia inserita a corredo del Piano di Revisione Ordinaria Anno 2024, allegato facente parte integrante del presente provvedimento (Allegato B), contenente i principali riferimenti sull'attività svolta e sull'andamento delle società partecipate dall'Ente, i dettagli delle operazioni di razionalizzazioni previste dal Piano nonché lo stato di attuazione del Piano di Revisione Ordinaria Anno 2023, approvato con deliberazione del Consiglio Metropolitan n. 135/2023;

DATO ATTO che dall'esame ricognitivo condotto, meglio dettagliato nel Piano di Revisione Ordinaria - Anno 2024 - (Allegato A) e nella Relazione Tecnica posta a corredo del Piano (Allegato B):

- risultano riconducibili alle fattispecie di cui all'art. 4 del TUSP le seguenti società:
 - SILFI spa;
 - Società Consortile Energia Toscana CET srl;

per le quali si dispone il mantenimento della partecipazione senza interventi di razionalizzazione;

- per la società Firenze Fiera spa, pur riconducibile alla fattispecie di cui all'art. 4, co. 7 del TUSP si prevede, per le motivazioni meglio esplicitate nell'allegato Piano corredato di Relazione Tecnica, il mantenimento della partecipazione con azioni di razionalizzazione della società;
- per le società Bilancino srl in liquidazione e Valdarno Sviluppo spa in liquidazione non è stata prevista alcuna azione di razionalizzazione in quanto una volta esaurite le procedure in corso, condotte secondo le norme vigenti in materia, la partecipazione dell'Ente risulterà cessata;

TENUTO CONTO degli atti istruttori compiuti dall'Ufficio partecipate, ed in particolare delle analisi e valutazioni di carattere economico, sociale, organizzativo, finanziario e commerciale svolte in ordine alle partecipazioni detenute e da alienare, espresse nei documenti allegati facenti parte integrante del presente provvedimento;

PRECISATO che non sono state oggetto di ricognizione le partecipazioni detenute indirettamente dall'Ente in quanto non riconducibili alla definizione fornita dall'art. 2, comma 1, lett. g) del TUSP ai sensi del quale si definisce *“partecipazione indiretta: la partecipazione in una società detenuta da un'amministrazione pubblica per il tramite di società o altri organismi soggetti a controllo da parte della medesima amministrazione pubblica”*;

TENUTO CONTO del parere espresso dall'Organo di revisione ai sensi dell'art. 239, comma 1, lett. b), n. 3), del D. Lgs. 267/2000 (Allegato alla presente deliberazione);

ACQUISITI i pareri di regolarità tecnica e contabile espressi, ai sensi dell'art. 49 del D. Lgs. n. 267/2000;

VISTO l'art. 12, comma 1, lett. g) dello Statuto della Città Metropolitana di Firenze il quale attribuisce al Consiglio Metropolitan l'adozione di provvedimenti di carattere generale relativi agli organismi partecipati;

RITENUTO necessario dichiarare il presente provvedimento immediatamente eseguibile ai sensi dell'art. 134, comma IV, D. Lgs 267/2000;

DELIBERA

1. di approvare la ricognizione delle partecipazioni societarie detenute alla data del 31/12/2023 dalla Città Metropolitana di Firenze, come illustrate:
 - a. nel “Piano di Revisione Ordinaria - Anno 2024 - delle partecipazioni societarie della Città Metropolitana di Firenze (art. 20 del D. Lgs. 175/2016)” (di seguito Piano di Revisione Ordinaria - Anno 2024), allegato parte integrante del presente atto (Allegato A), redatto secondo le *“Linee di indirizzo per le ricognizioni e i piani di razionalizzazione degli organismi partecipati dagli Enti territoriali (art. 20 D. Lgs. 175/2019)”* adottate dalla Corte dei Conti Sezione Autonomie con deliberazione n. 22/2018 e tenendo conto degli *“Indirizzi per gli adempimenti relativi alla revisione e al Censimento delle partecipazioni pubbliche”* pubblicati dal Dipartimento del Tesoro;
 - b. nella Relazione Tecnica, che la norma sopracitata prevede sia inserita a corredo del Piano di Revisione Ordinaria Anno 2024, allegato facente parte integrante del presente provvedimento (Allegato B), contenente i principali riferimenti sull'attività svolta e sull'andamento delle società partecipate dall'Ente, i dettagli delle operazioni di razionalizzazioni previste dal Piano nonché lo

stato di attuazione del Piano di Revisione Ordinaria Anno 2023, approvato con deliberazione del Consiglio Metropolitanano n. 135/2023;

2. che, per quanto previsto dall'art. 30 del D. Lgs. 201/2022 *“Riordino della disciplina dei servizi pubblici locali di rilevanza economica”*, non risultano servizi pubblici locali di rilevanza economica esternalizzati dalla Città Metropolitana di Firenze;
3. di dare mandato alla Direzione Risorse Finanziarie e Sistemi Informativi di:
 - a. curare l'attuazione del presente atto;
 - b. trasmettere la presente deliberazione alle società partecipate dalla Città Metropolitana di Firenze;
 - c. comunicare l'esito della presente ricognizione ai sensi dell'art. 17 del D.L. n. 90/2014 e dell'art. 20, co. 1, del D. Lgs. 175/2016 e smi;
 - d. inviare copia della presente deliberazione alla competente Sezione Regionale di Controllo della Corte dei Conti;

DELIBERA ALTRESÌ

Di dichiarare il presente provvedimento immediatamente eseguibile ai sensi dell'art. 134, comma IV, D. Lgs. 267/2000.

Al termine del dibattito il vice Sindaco pone in votazione il su riportato schema di Delibera ottenendosi il seguente risultato accertato dagli Scrutatori:

Presenti:	15	
Non partecipanti al voto:	nessuno	
Astenuti:	1 (Tagliaferri)	
Votanti:	14	Maggioranza richiesta: 8
Contrari:	4 (Gemelli, Picchianti, Scipioni, Vinattieri)	
Favorevoli:	10	

La Delibera è APPROVATA

Come previsto in delibera il vice Sindaco pone in votazione la dichiarazione di immediata eseguibilità per la presente delibera ottenendosi il seguente risultato:

Presenti:	15	
Non partecipanti al voto:	nessuno	
Astenuti:	nessuno	
Votanti:	15	Maggioranza richiesta: 10
Contrari:	4 (Gemelli, Picchianti, Scipioni, Vinattieri)	
Favorevoli:	11	

Con i voti sopra resi il Consiglio dichiara la presente deliberazione immediatamente eseguibile ai sensi dell'art.134, c.4, del T.U. degli EE.LL. approvato con D.Lgs.267 del 18/08/2000

Allegati parte integrante:

Allegato A_PRO 2024.pdf.p7m (Hash: 722330a4fc923a26ea88b07a404d7201bdfcc47a046c986346e61a55a45a8797)

Parere revisione società Partecipate 2024.pdf.p7m (Hash: 05c3327d63792a6f454e99ef43b5131a614a9c404f79eba611672e39fe5991e1)

Allegato B_Relazione tecnica_PRO 2024.pdf.p7m (Hash: 4bf2572cea5d84f6d3637e9a544c5d22733b30209efdd5750a742919e3c0ef03)

Parere Contabile_29-11-2024_13-20-55.pdf.p7m (Hash: 859f731314c5da0c8aaa7fb0f643d36d7028f1512d1d40bbe4109ff425ccd38e)

Parere Tecnico.pdf.p7m (Hash: e4d79df46bb8c07e585b2a1147404e40303e6c139e9f769816da8e564b132bad)

IL VICE SINDACO METROPOLITANO

(Alessio Mantellassi)

IL VICE SEGRETARIO GENERALE

(Dott. Rocco Conte)

“Documento informatico firmato digitalmente ai sensi del T.U. 445/2000 e del D.Lgs 82/2005 e rispettive norme collegate, il quale sostituisce il documento cartaceo e la firma autografa; il documento informatico è memorizzato digitalmente ed è rintracciabile sul sito internet <http://attionline.cittametropolitana.fi.it/>”



COLLEGIO DEI REVISORI
DEI CONTI

CITTÀ METROPOLITANA
DI FIRENZE

Parere ai sensi dell'art. 239 del D.Lgs 267/2000, come modificato dall'art. 3 del D.L. 174/2012

IL COLLEGIO DEI REVISORI DEI CONTI DELLA CITTÀ METROPOLITANA DI FIRENZE NOMINATO CON DELIBERA DEL CONSIGLIO METROPOLITANO N. 64 DEL 27/7/2022

Premesso che:

- è stato richiesto il proprio parere sull'atto avente per oggetto: **RICOGNIZIONE PARTECIPAZIONI SOCIETARIE DELLA CITTÀ METROPOLITANA DI FIRENZE AL 31/12/2023 – RELAZIONE SULLO STATO DI ATTUAZIONE DELLA REVISIONE ORDINARIA ANNO 2023 DI CUI ALLA DCM 135 DEL 13/12/2023 - APPROVAZIONE REVISIONE ORDINARIA DELLE PARTECIPAZIONI - ANNO 2024 - EX ART. 20 D. LGS. 175/2016 – RICOGNIZIONE SITUAZIONE GESTIONALE SERVIZI PUBBLICI LOCALI DI RILEVANZA ECONOMICA EX ART. 30 D. LGS. 201/2022**
- sono stati esaminati gli atti;

Considerato che:

- ai sensi dell'art. 20 del D. Lgs. 175/2016, "*Testo Unico in materia di società a partecipazione pubblica*" le Pubbliche Amministrazioni devono effettuare annualmente, con proprio provvedimento, una ricognizione delle partecipazioni societarie possedute direttamente ed indirettamente, e, qualora ricorrano i presupposti di cui al comma 2, di predisporre un Piano di riassetto per la loro razionalizzazione, fusione o soppressione, anche mediante messa in liquidazione;
- l'adozione di tale atto ricognitivo costituisce adempimento obbligatorio da effettuarsi entro il 31 dicembre di ogni anno e il cui esito, anche negativo, deve essere comunicato con le modalità di cui all'art. 17 del D.L. 90/2014 e reso disponibile alla struttura di cui all'art. 15 del D. Lgs. 175/2016 e alla sezione di controllo della Corte dei Conti competente ai sensi dell'art. 5, comma 4, del D. Lgs. 175/2016;

Richiamati:

- il Piano di Revisione Straordinaria delle partecipazioni societarie adottato ai sensi dell'art. 24 del D. Lgs. 175/2016 con deliberazione del Consiglio Metropolitan n. 68 del 27/9/2017;
- il Piano di Revisione Ordinaria delle partecipazioni detenute dalla Città Metropolitana di Firenze al 31/12/2017 adottato, ai sensi dell'art. 20 del D. Lgs. 175/2016, dal Consiglio Metropolitan con deliberazione n. 118 del 19/12/2018;
- il Piano di Revisione Ordinaria delle partecipazioni detenute dalla Città Metropolitana di Firenze al 31/12/2018 adottato, ai sensi dell'art. 20 del D. Lgs. 175/2016, dal Consiglio Metropolitan con deliberazione n. 92 del 18/12/2019, aggiornato con deliberazione n. 20 del 6/3/2020;
- il Piano di Revisione Ordinaria delle partecipazioni detenute dalla Città Metropolitana di Firenze al 31/12/2019 adottato, ai sensi dell'art. 20 del D. Lgs. 175/2016, dal Consiglio Metropolitan con deliberazione n. 120 del 23/12/2020, aggiornato con deliberazione n. 34 del 28/4/2021;
- il Piano di Revisione Ordinaria delle partecipazioni detenute dalla Città Metropolitana di Firenze al 31/12/2020 adottato, ai sensi dell'art. 20 del D. Lgs. 175/2016, dal Consiglio Metropolitan con deliberazione n. 105 del 22/12/2021;



- il Piano di Revisione Ordinaria delle partecipazioni detenute dalla Città Metropolitana di Firenze al 31/12/2021 adottato, ai sensi dell'art. 20 del D. Lgs. 175/2016, dal Consiglio Metropolitan con deliberazione n. 124 del 14/12/2022;
- il Piano di Revisione Ordinaria delle partecipazioni detenute dalla Città Metropolitana di Firenze al 31/12/2022 adottato, ai sensi dell'art. 20 del D. Lgs. 175/2016, dal Consiglio Metropolitan con deliberazione n. 135 del 13/12/2023;

Visti:

- l'allegato "Piano di Revisione Ordinaria - Anno 2024 - delle partecipazioni societarie della Città Metropolitana di Firenze (art. 20 del D. Lgs. 175/2016)" (Allegato A), redatto secondo le "Linee di indirizzo per le ricognizioni e i piani di razionalizzazione degli organismi partecipati dagli Enti territoriali (art. 20 D. Lgs. 175/2019)" adottate dalla Corte dei Conti Sezione Autonomie con deliberazione n. 22/2018 e tenendo conto degli "Indirizzi per gli adempimenti relativi alla revisione e al Censimento delle partecipazioni pubbliche" pubblicati dal Dipartimento del Tesoro;
- la Relazione Tecnica, che la norma sopracitata prevede sia inserita a corredo del Piano di Revisione Ordinaria Anno 2024 (Allegato B), contenente i principali riferimenti sull'attività svolta e sull'andamento delle società partecipate dall'Ente, i dettagli delle operazioni di razionalizzazioni previste dal Piano nonché lo stato di attuazione del Piano di Revisione Ordinaria Anno 2023, approvato con deliberazione n. 135 del 13/12/2023;

Considerato altresì che per quanto previsto dall'art. 30 del D. Lgs. 201/2022 "Riordino della disciplina dei servizi pubblici locali di rilevanza economica" "I comuni o le loro eventuali forme associative, con popolazione superiore a 5.000 abitanti, nonché le città metropolitane, le province e gli altri enti competenti, in relazione al proprio ambito o bacino del servizio, effettuano la ricognizione periodica della situazione gestionale dei servizi pubblici locali di rilevanza economica nei rispettivi territori.[...] La ricognizione di cui al comma 1 è contenuta in un'apposita relazione ed è aggiornata ogni anno, contestualmente all'analisi dell'assetto delle società partecipate di cui all' articolo 20 del decreto legislativo n. 175 del 2016 . Nel caso di servizi affidati a società in house, la relazione di cui al periodo precedente costituisce appendice della relazione di cui al predetto articolo 20 del decreto legislativo n. 175 del 2016";

Preso atto che in esito alla ricognizione di cui all'art. 30 del sopra citato Decreto non risulta che la Città Metropolitana di Firenze abbia proceduto all'esternalizzazione di alcun servizio pubblico locale di rilevanza economica;

Firenze, 3 dicembre 2024

ESPRIME

PARERE FAVOREVOLE all'adozione dell'atto in rassegna.

L'Organo di Revisione

Dott. Stefano Pozzoli

Dott.ssa Elissa Bandinelli

Dott. Ettore Mercanti



CITTÀ METROPOLITANA
DI FIRENZE

DIPARTIMENTO FINANZIARIO

**PIANO DI REVISIONE ORDINARIA DELLE PARTECIPAZIONI SOCIETARIE
DELLA CITTA' METROPOLITANA DI FIRENZE
(ART. 20 D.LGS. N. 175/2016)
ANNO 2024**

INDICE

1. RICOGNIZIONE DELLE SOCIETÀ PARTECIPATE	4
1.1. RICOGNIZIONE DELLE SOCIETÀ A PARTECIPAZIONE DIRETTA	4
1.2. GRAFICO DELLE RELAZIONI TRA PARTECIPAZIONI.....	6
2. SCHEDE INFORMATIVE DELLE PARTECIPAZIONI SOCIETARIE	7
2.1. SOCIETÀ ILLUMINAZIONE FIRENZE E SERVIZI SMARTCITY SILFI SPA	7
2.2. SOCIETÀ CONSORTILE ENERGIA TOSCANA CET SCRL.....	9
2.3. FIRENZE FIERA SPA	11
2.4. BILANCINO SRL IN LIQUIDAZIONE	13
2.5. VALDARNO SVILUPPO IN LIQUIDAZIONE	15
3. ESITO DELLA RICOGNIZIONE – AZIONI DI RAZIONALIZZAZIONE	17
4. STATO DI ATTUAZIONE PIANO DI REVISIONE ORDINARIA ANNO 2023 (DCM 135/2023)	19
4.1. FLORENCE MULTIMEDIA SRL IN LIQUIDAZIONE	19
4.2. FIRENZE FIERA SPA	20

1. RICOGNIZIONE DELLE SOCIETÀ PARTECIPATE

1.1. RICOGNIZIONE DELLE SOCIETÀ A PARTECIPAZIONE DIRETTA

PROGRESSIVO	CODICE FISCALE SOCIETÀ	DENOMINAZIONE SOCIETÀ	ANNO DI COSTITUZIONE	STATO	ANNO DI INIZIO DELLA PROCEDURA	% QUOTA DI PARTECIPAZIONE	ATTIVITÀ SVOLTA	PARTECIPAZIONE DI CONTROLLO	SOCIETÀ IN HOUSE	QUOTATA (AI SENSI DEL D.LGS. 175/2016)	HOLDING PURA
Dir_1	06625660482	SILFI Società Illuminazione Firenze e servizi Smartcity spa	2016	Attiva		11,8565	Costruzione, progettazione, installazione, manutenzione, ristrutturazione, monitoraggio, riqualificazione energetica, integrazione, adeguamento normativo e gestione di impianti tecnologici distribuiti sul territorio, anche a rete, connessi direttamente o indirettamente con la mobilità pedonale, veicolare, tramviaria e turistica inclusa ogni attività strumentale accessoria necessaria alla gestione dei suddetti impianti; gestione della Smart City Control Room di ambito metropolitano al fine di erogare servizi connessi alla mobilità a favore della cittadinanza, degli Enti pubblici e dei loro soggetti partecipati; fornitura di servizi evoluti e prodotti integrati per la realizzazione della città intelligente, la gestione di banche dati territoriali, lo sviluppo e gestione dei servizi rivolti a cittadini, visitatori ed attività economiche, la realizzazione e l'utilizzo di grandi basi di dati e la gestione della conoscenza da queste derivata, la realizzazione di software su richiesta e/o l'integrazione di prodotti hardware e software di mercato (Centro Servizi Territoriali e Servizi Informativi Territoriali, sistemi di pagamento on line, sistemi di interazione multicanale rivolti ai cittadini, supporto agli Enti soci nella gestione della sicurezza dei dati informatici e nella comunicazione istituzionale); produzione, realizzazione e gestione di attività e prodotti di informazione e comunicazione, ideazione e realizzazione di format e prodotti audio-video, a supporto di servizi e attività legate all'informazione e comunicazione istituzionale degli enti pubblici soci (art. 4 Statuto).	SI	SI	NO	NO
Dir_2	05344720486	Società Consortile Energia Toscana CET scrL	2003	Attiva		1,9616	La Società è una centrale di committenza, ai sensi della normativa sugli appalti pubblici. Ai sensi della normativa regionale in vigore la Società opera quale soggetto avvalso di Regione Toscana-Soggetto Aggregatore regionale per lo svolgimento delle procedure di gara relative alle forniture di energia elettrica, gas naturale e combustibili per riscaldamento e per gli interventi di efficientamento energetico (art. 2 Statuto).	SI	SI	NO	NO
Dir_3	04933280481	Firenze Fiera spa	1998	Attiva		9,31	La società ha per oggetto l'attività fieristica, congressuale, di promozione economica e sociale ed ogni altra attività ad essa affine, strumentale o di supporto (art. 3 Statuto).	NO	NO	NO	NO

PROGRESSIVO	CODICE FISCALE SOCIETÀ	DENOMINAZIONE SOCIETÀ	ANNO DI COSTITUZIONE	STATO	ANNO DI INIZIO DELLA PROCEDURA	% QUOTA DI PARTECIPAZIONE	ATTIVITÀ SVOLTA	PARTECIPAZIONE DI CONTROLLO	SOCIETÀ IN HOUSE	QUOTATA (AI SENSI DEL D.LGS. 175/2016)	HOLDING PURA
Dir_4	05112200489	Bilancino srl in liquidazione	2001	Sono in corso procedure di liquidazione volontaria o scioglimento	2012	8,77	Attività finalizzate alla chiusura della liquidazione. Oggetto sociale: promozione e sviluppo attività culturali, turistiche e ricreative relative al Lago di Bilancino e alle sue sponde (art. 2 Statuto)	NO	NO	NO	NO
Dir_5	01486000514	Valdarno Sviluppo spa in liquidazione	1995	Sono in corso procedure concorsuali (fallimento, amministrazione straordinaria, ecc.)	2017	3,99	Nessuna attività. Oggetto sociale: promozione di iniziative per il rilancio economico e produttivo nell'area del Valdarno superiore (art.4 Statuto)	NO	NO	NO	NO

Le società a partecipazione indiretta (quotate e non quotate) non sono oggetto di ricognizione in quanto detenute dall'Ente per il tramite di società/organismo non sottoposti a controllo da parte dell'Ente medesimo.

1.2. GRAFICO DELLE RELAZIONI TRA PARTECIPAZIONI

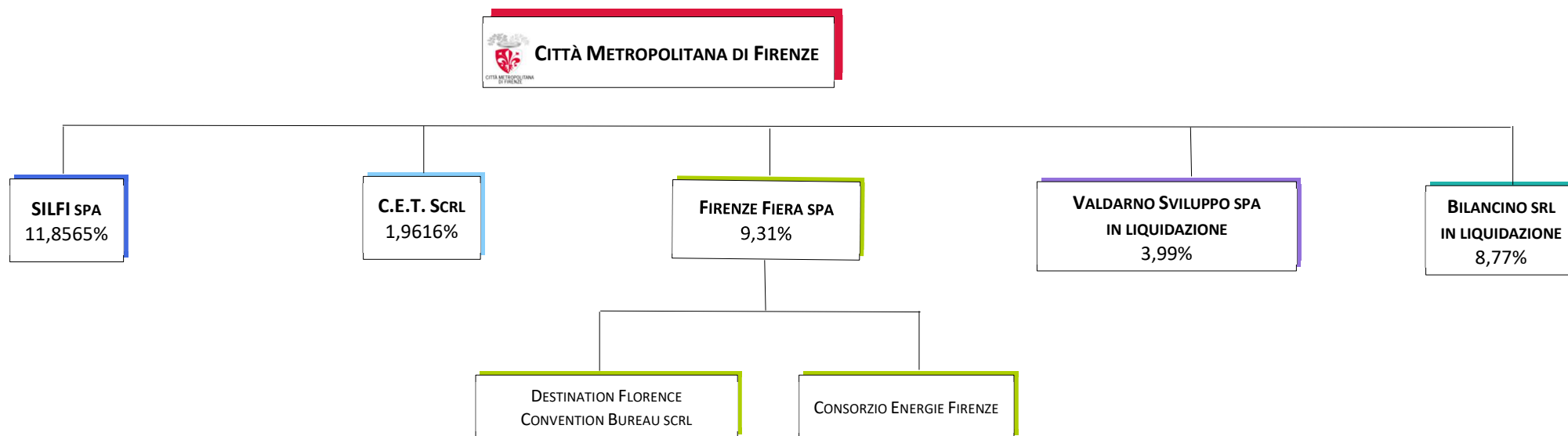

2. SCHEDE INFORMATIVE DELLE PARTECIPAZIONI SOCIETARIE

2.1. SOCIETÀ ILLUMINAZIONE FIRENZE E SERVIZI SMARTCITY SILFI SPA

SOCIETÀ ILLUMINAZIONE FIRENZE E SERVIZI SMARTCITY SILFI SPA	
DATI ANAGRAFICI	
Codice Fiscale/Partita IVA	06625660482
Sede legale	Via dei Della Robbia, 47 – Firenze
Anno di costituzione	2016
Codice Ateco	F.43.21.03 - Installazione impianti di illuminazione stradale e dispositivi elettrici di segnalazione, illuminazione delle piste degli aeroporti (inclusa manutenzione e riparazione)
Stato di attività della società	Attiva
Società con azioni quotate in mercati regolamentati	NO
Società che ha emesso strumenti finanziari quotati in mercati regolamentati (ex TUSP)	NO
La società è un GAL (Gruppi di Azione Locale)	NO
La società è una "Società benefit"	NO

ULTERIORI INFORMAZIONI	
Società in house	SI
Previsione nello Statuto di limiti sul fatturato	SI
Società contenuta nell'allegato A al D. Lgs. n. 175/2016 (art. 26, co. 2)	NO
Società a partecipazione pubblica di diritto singolare (art. 1, co.4, lett. a)	NO
Società a controllo pubblico che adotta un sistema di contabilità analitica e separata per le attività oggetto di diritti speciali o esclusivi svolte insieme ad altre attività in regime di mercato?	NO
Società esclusa dall'applicazione dell'art. 4 con DPCM (art. 4, c. 9)	NO
Società esclusa dall'applicazione dell'art. 4 con provvedimento del Presidente della Regione o delle Prov. Autonome (art. 4, c. 9)	NO
Tipologia di partecipazione	Diretta
Quota di possesso	11,8565%
Tipo controllo	Controllo analogo congiunto

SETTORE DI ATTIVITÀ	
La società svolge attività di produzione di beni e servizi strettamente necessari per il perseguimento delle attività istituzionali dell'Ente	SI
Tipologia di attività svolta	autoproduzione di beni o servizi strumentali all'ente o agli enti pubblici partecipanti o allo svolgimento delle loro funzioni (Art. 4, c. 2, lett. d)
Attività affidata	La società gestisce in house providing, mediante contratto di servizio 2022-2026, funzioni tecnico operative e attività a supporto dell'e-governement. E servizi strumentali dell'Ente inerenti attività di informazione, gestione web TV, realizzazione di prodotti multimediali legati al territorio (contratto di servizio 2023-2025).
Modalità affidamento	Diretto

DATI DI BILANCIO PER VERIFICA TUSP

Tipologia di attività svolta	Attività produttive di beni e servizi
Costo del personale ¹	5.342.034
Numero medio dei dipendenti ²	97
Numero dei componenti dell'organo di amministrazione	5
Compenso dei componenti dell'organo di amministrazione³	60.000
Numero dei componenti dell'organo di controllo	3
Compenso dei componenti dell'organo di controllo ⁴	35.000

	2023	2022	2021	2020	2019
Approvazione bilancio	SI	SI	SI	SI	SI
Risultato d'esercizio	2.245.224	2.542.884	1.077.516	633.899	648.753

Valore della Produzione	2023	2022	2021
A1) ricavi delle vendite e delle prestazioni	22.495.004	22.495.004	17.241.792
A5) Altri ricavi e proventi	1.091.886	1.091.886	221.504
di cui Contributi in conto esercizio	794.1837	794.1837	6.536

INFORMAZIONI ED ESITO PER LA RAZIONALIZZAZIONE

Partecipazione ancora detenuta alla data di adozione del provvedimento?	SI
La partecipata svolge un'attività di produzione di beni e servizi a favore dell'Amministrazione?	SI
Attività svolta dalla partecipata	autoproduzione di beni o servizi strumentali all'ente o agli enti pubblici partecipanti o allo svolgimento delle loro funzioni (Art. 4, c. 2, lett. d)
Svolgimento di attività analoghe a quelle svolte da altre società (art.20, co.2 lett. c)	NO
Necessità di contenimento dei costi di funzionamento (art.20, co.2, lett. f)	NO
Necessità di aggregazione di società (art.20, c. 2, lett. g)	NO
L'Amministrazione ha fissato, con proprio provvedimento, obiettivi specifici sui costi di funzionamento della partecipata? (art.19, co. 5)	SI
Esito della revisione periodica	Mantenimento senza interventi

¹ Voce B9 Conto Economico 2023

² Nota Integrativa bilancio 2023

³ Nota Integrativa bilancio 2023

⁴ Nota Integrativa bilancio 2023

2.2. SOCIETÀ CONSORTILE ENERGIA TOSCANA CET SCRL

SOCIETÀ CONSORTILE ENERGIA TOSCANA CET SCRL	
DATI ANAGRAFICI	
Codice Fiscale/Partita IVA	05344720486
Sede legale	Piazza dell'Indipendenza, 16 - Firenze
Anno di costituzione	2003
Codice Ateco	D.35.1 – Produzione, trasmissione e distribuzione di energia elettrica
Stato di attività della società	Attiva
Società con azioni quotate in mercati regolamentati	NO
Società che ha emesso strumenti finanziari quotati in mercati regolamentati (ex TUSP)	NO
La società è un GAL (Gruppi di Azione Locale)	NO
La società è una "Società benefit"	NO

ULTERIORI INFORMAZIONI	
Società in house	SI
Previsione nello Statuto di limiti sul fatturato	SI
Società contenuta nell'allegato A al D. Lgs. n. 175/2016 (art. 26, co. 2)	NO
Società a partecipazione pubblica di diritto singolare (art. 1, co.4, lett. a)	NO
Società a controllo pubblico che adotta un sistema di contabilità analitica e separata per le attività oggetto di diritti speciali o esclusivi svolte insieme ad altre attività in regime di mercato?	NO
Società esclusa dall'applicazione dell'art. 4 con DPCM (art. 4, c. 9)	NO
Società esclusa dall'applicazione dell'art. 4 con provvedimento del Presidente della Regione o delle Prov. Autonome (art. 4, c. 9)	NO
Tipologia di partecipazione	Diretta
Quota di possesso	1,9616%
Tipo controllo	controllo congiunto per effetto di norme statutarie

SETTORE DI ATTIVITÀ	
La società svolge attività di produzione di beni e servizi strettamente necessari per il perseguimento delle attività istituzionali dell'Ente	SI
Tipologia di attività svolta	servizi di committenza (Art. 4, c. 2, lett. e)
Attività affidata	La società è una centrale di committenza a livello regionale. Opera quale soggetto Ente avvalso di Regione Toscana - Soggetto Aggregatore per lo svolgimento delle procedure di gara relative alle forniture di energia elettrica, gas naturale e combustibili per riscaldamento e per gli interventi di efficientamento energetico (art. 42bis, c. 2, L.R.T. n.38/2007).

DATI DI BILANCIO PER VERIFICA TUSP

Tipologia attività svolta	Attività produttive di beni e servizi
Costo del Personale ⁵	766.776
Numero medio dei dipendenti ⁶	12
Numero dei componenti dell'organo di amministrazione	3
Compenso dei componenti dell'organo di amministrazione⁷	0
Numero dei componenti dell'organo di controllo	1
Compenso dei componenti dell'organo di controllo ⁸	4.000

	2023	2022	2021	2020	2019
Approvazione bilancio	SI	SI	SI	SI	SI
Risultato d'esercizio	43.461	51.450	71.139	74.218	100.027

Valore della Produzione	2023	2022	2021
A1) ricavi delle vendite e delle prestazioni	2.340.288	2.478.848	1.997.393
A5) Altri ricavi e proventi	3.598	2.479	2.030
di cui Contributi in conto esercizio	-	-	-

INFORMAZIONI ED ESITO PER LA RAZIONALIZZAZIONE

Partecipazione ancora detenuta alla data di adozione del provvedimento?	SI
La partecipata svolge un'attività di produzione di beni e servizi a favore dell'Amministrazione?	SI
Attività svolta dalla partecipata	servizi di committenza (Art. 4, c. 2, lett. e)
Svolgimento di attività analoghe a quelle svolte da altre società (art.20, co.2 lett. c)	NO
Necessità di contenimento dei costi di funzionamento (art.20, co.2, lett. f)	NO
Necessità di aggregazione di società (art.20, c. 2, lett. g)	NO
L'Amministrazione ha fissato, con proprio provvedimento, obiettivi specifici sui costi di funzionamento della partecipata? (art.19, co. 5)	SI
Esito della revisione periodica	Mantenimento senza interventi

5 Voce B9 Conto Economico 2023

6 Nota Integrativa bilancio 2023

7 Nota Integrativa bilancio 2023

8 Nota Integrativa bilancio 2023

2.3. FIRENZE FIERA SPA

FIRENZE FIERA SPA DATI ANAGRAFICI	
Codice Fiscale/Partita IVA	04933280481
Sede legale	Piazza Adua, 1 – Firenze
Anno di costituzione	1998
Codice Ateco	N. 82.3 – Organizzazione di convegni e fiere
Stato di attività della società	Attiva
Società con azioni quotate in mercati regolamentati	NO
Società che ha emesso strumenti finanziari quotati in mercati regolamentati (ex TUSP)	NO
La società è un GAL (Gruppi di Azione Locale)	NO
La società è una “Società benefit”	NO

ULTERIORI INFORMAZIONI	
Società in house	NO
Previsione nello Statuto di limiti sul fatturato	-
Società contenuta nell'allegato A al D. Lgs. n. 175/2016 (art. 26, co. 2)	NO
Società a partecipazione pubblica di diritto singolare (art. 1, co.4, lett. a)	NO
Società a controllo pubblico che adotta un sistema di contabilità analitica e separata per le attività oggetto di diritti speciali o esclusivi svolte insieme ad altre attività in regime di mercato?	NO
Società esclusa dall'applicazione dell'art. 4 con DPCM (art. 4, c. 9)	NO
Società esclusa dall'applicazione dell'art. 4 con provvedimento del Presidente della Regione o delle Prov. Autonome (art. 4, c. 9)	NO
Tipologia di partecipazione	Diretta
Quota di possesso	9,31 %
Tipo controllo	nessuno

SETTORE DI ATTIVITÀ	
La società svolge attività di produzione di beni e servizi strettamente necessari per il perseguimento delle attività istituzionali dell'Ente	SI
Tipologia di attività svolta	gestione di spazi fieristici e organizzazione di eventi fieristici (Art. 4, c. 7)
Attività affidata	Nessuna

DATI DI BILANCIO PER VERIFICA TUSP

Tipologia attività svolta	Attività produttive di beni e servizi
Costo del Personale ⁹	2.243.023
Numero medio dei dipendenti ¹⁰	33
Numero dei componenti dell'organo di amministrazione	5
Compenso dei componenti dell'organo di amministrazione ¹¹	108.998

⁹ Voce B9 Conto Economico 2023

¹⁰ Nota Integrativa bilancio 2023

¹¹ Nota Integrativa bilancio 2023

Numero dei componenti dell'organo di controllo	3
Compenso dei componenti dell'organo di controllo ¹²	17.923

	2023	2022	2021	2020	2019
Approvazione bilancio	SI	SI	SI	SI	SI
Risultato d'esercizio	360.175	-4.183.117	-641.862	-3.642.619	110.169

Valore della Produzione	2023	2022	2021
A1) ricavi delle vendite e delle prestazioni	19.899.214	13.109.520	5.248.660
A5) Altri ricavi e proventi	727.356	741.761	6.771.944
di cui Contributi in conto esercizio	140.224	219.596	5.499.535

INFORMAZIONI ED ESITO PER LA RAZIONALIZZAZIONE	
Partecipazione ancora detenuta alla data di adozione del provvedimento?	SI
La partecipata svolge un'attività di produzione di beni e servizi a favore dell'Amministrazione?	NO
Attività svolta dalla partecipata	gestione di spazi fieristici e organizzazione di eventi fieristici (Art. 4, c. 7)
Svolgimento di attività analoghe a quelle svolte da altre società (art.20, co.2 lett. c)	NO
Necessità di contenimento dei costi di funzionamento (art.20, co.2, lett. f)	SI
Necessità di aggregazione di società (art.20, c. 2, lett. g)	NO
L'Amministrazione ha fissato, con proprio provvedimento, obiettivi specifici sui costi di funzionamento della partecipata? (art.19, co. 5)	-
Esito della revisione periodica	Razionalizzazione
Modalità (razionalizzazione)	mantenimento della partecipazione con azioni di razionalizzazione della società
Termine previsto per la razionalizzazione	31/12/2025
Note	La ripresa e il consolidamento dell'attività della società nel 2023 hanno determinato effetti positivi sia economici che finanziari, consentendo il raggiungimento dell'equilibrio economico in anticipo rispetto a quanto previsto nel Piano di Risanamento approvato dalla società nel 2023. E' stata ravvisata la necessità di procedere alla predisposizione di un nuovo piano industriale che valuti nuove strategie societarie e ridefinisca l'operazione di aumento di capitale alla luce delle mutate condizioni del periodo, sia societarie che di mercato.

¹² Nota Integrativa bilancio 2023

2.4. BILANCINO SRL IN LIQUIDAZIONE

BILANCINO SRL IN LIQUIDAZIONE DATI ANAGRAFICI	
Codice Fiscale/Partita IVA	05112200489
Sede legale	Viale della Repubblica, 24 – Barberino di Mugello (FI)
Anno di costituzione	2001
Codice Ateco	L.68.20.01 – Locazione immobiliare di beni propri o in leasing (affitto)
Stato di attività della società	in liquidazione volontaria o scioglimento
Data inizio della procedura	2012
Società con azioni quotate in mercati regolamentati	NO
Società che ha emesso strumenti finanziari quotati in mercati regolamentati (ex TUSP)	NO
La società è un GAL (Gruppi di Azione Locale)	NO
La società è una “Società benefit”	NO

ULTERIORI INFORMAZIONI	
Società in house	NO
Previsione nello Statuto di limiti sul fatturato	-
Società contenuta nell'allegato A al D. Lgs. n. 175/2016 (art. 26, co. 2)	NO
Società a partecipazione pubblica di diritto singolare (art. 1, co.4, lett. a)	NO
Società a controllo pubblico che adotta un sistema di contabilità analitica e separata per le attività oggetto di diritti speciali o esclusivi svolte insieme ad altre attività in regime di mercato?	NO
Società esclusa dall'applicazione dell'art. 4 con DPCM (art. 4, c. 9)	NO
Società esclusa dall'applicazione dell'art. 4 con provvedimento del Presidente della Regione o delle Prov. Autonome (art. 4, c. 9)	NO
Tipologia di partecipazione	Diretta
Quota di possesso	8,77%
Tipo controllo	Nessuno

SETTORE DI ATTIVITÀ	
La società svolge attività di produzione di beni e servizi strettamente necessari per il perseguimento delle attività istituzionali dell'Ente	NO
Tipologia di attività svolta	Attività finalizzata alla chiusura della liquidazione
Attività affidata	Nessuna

DATI DI BILANCIO PER VERIFICA TUSP	
------------------------------------	--

Informazioni non richieste nel caso in cui lo stato di attività della società sia “in liquidazione” o “soggetta a procedure concorsuali” (vedi pag. 4 “Scheda revisione periodica delle partecipazioni detenute al 31/12/2023” elaborata dal Dipartimento del Tesoro quale ausilio per l’elaborazione dei provvedimenti di revisione periodica)

INFORMAZIONI ED ESITO PER LA RAZIONALIZZAZIONE	
Partecipazione ancora detenuta alla data di adozione del provvedimento?	SI
La partecipata svolge un'attività di produzione di beni e servizi a favore dell'Amministrazione?	NO

INFORMAZIONI ED ESITO PER LA RAZIONALIZZAZIONE	
Attività svolta dalla partecipata	Attività finalizzata alla chiusura della procedura di liquidazione
Svolgimento di attività analoghe a quelle svolte da altre società (art.20, co.2 lett. c)	NO
Necessità di contenimento dei costi di funzionamento (art.20, co.2, lett. f)	NO
Necessità di aggregazione di società (art.20, c. 2, lett. g)	NO
L'Amministrazione ha fissato, con proprio provvedimento, obiettivi specifici sui costi di funzionamento della partecipata? (art.19, co. 5)	-
Esito della revisione periodica	Mantenimento senza interventi

2.5. VALDARNO SVILUPPO IN LIQUIDAZIONE

DATI ANAGRAFICI	
Codice Fiscale/Partita IVA	01486000514
Sede legale	Piazza XX Settembre, 27 – Montevarchi (AR)
Anno di costituzione	1995
Codice Ateco	M.70.21 – Pubbliche relazioni e comunicazione
Stato di attività della società	soggetta a procedure concorsuali
Società con azioni quotate in mercati regolamentati	NO
Società che ha emesso strumenti finanziari quotati in mercati regolamentati (ex TUSP)	NO
La società è un GAL (Gruppi di Azione Locale)	NO
La società è una “Società benefit”	NO

ULTERIORI INFORMAZIONI	
Società in house	NO
Previsione nello Statuto di limiti sul fatturato	-
Società contenuta nell'allegato A al D. Lgs. n. 175/2016 (art. 26, co. 2)	NO
Società a partecipazione pubblica di diritto singolare (art. 1, co.4, lett. a)	NO
Società a controllo pubblico che adotta un sistema di contabilità analitica e separata per le attività oggetto di diritti speciali o esclusivi svolte insieme ad altre attività in regime di mercato?	NO
Società esclusa dall'applicazione dell'art. 4 con DPCM (art. 4, c. 9)	NO
Società esclusa dall'applicazione dell'art. 4 con provvedimento del Presidente della Regione o delle Prov. Autonome (art. 4, c. 9)	NO
Tipologia di partecipazione	Diretta
Quota di possesso	3,99%
Tipo controllo	Nessuno

SETTORE DI ATTIVITÀ	
La società svolge attività di produzione di beni e servizi strettamente necessari per il perseguimento delle attività istituzionali dell'Ente	NO
Tipologia di attività svolta	Nessuna attività
Attività affidata	Nessuna

DATI DI BILANCIO PER VERIFICA TUSP	
------------------------------------	--

Informazioni non richieste nel caso in cui lo stato di attività della società sia “in liquidazione” o “soggetta a procedure concorsuali” (vedi pag. 4 “Scheda revisione periodica delle partecipazioni detenute al 31/12/2023” elaborata dal Dipartimento del Tesoro quale ausilio per l’elaborazione dei provvedimenti di revisione periodica)

INFORMAZIONI ED ESITO PER LA RAZIONALIZZAZIONE	
Partecipazione ancora detenuta alla data di adozione del provvedimento?	SI
La partecipata svolge un'attività di produzione di beni e servizi a favore dell'Amministrazione?	NO

INFORMAZIONI ED ESITO PER LA RAZIONALIZZAZIONE	
Attività svolta dalla partecipata	Nessuna
Svolgimento di attività analoghe a quelle svolte da altre società (art.20, co.2 lett. c)	NO
Necessità di contenimento dei costi di funzionamento (art.20, co.2, lett. f)	NO
Necessità di aggregazione di società (art.20, c. 2, lett. g)	NO
L'Amministrazione ha fissato, con proprio provvedimento, obiettivi specifici sui costi di funzionamento della partecipata? (art.19, co. 5)	-
Esito della revisione periodica	Mantenimento senza interventi

3. ESITO DELLA RICOGNIZIONE – AZIONI DI RAZIONALIZZAZIONE

PROGRESSIVO	CODICE FISCALE SOCIETÀ	DENOMINAZIONE SOCIETÀ	% QUOTA DI PARTECIPAZIONE	TIPO DI PARTECIPAZIONE	ATTIVITÀ SVOLTA	ESITO RICOGNIZIONE	MOTIVAZIONE DELLA SCELTA
Dir_1	06625660482	SILFI Società Illuminazione Firenze e servizi Smartcity spa	11,8565	Diretta	Costruzione, progettazione, installazione, manutenzione, ristrutturazione, monitoraggio, riqualificazione energetica, integrazione, adeguamento normativo e gestione di impianti tecnologici distribuiti sul territorio, anche a rete, connessi direttamente o indirettamente con la mobilità pedonale, veicolare, tramviaria e turistica inclusa ogni attività strumentale accessoria necessaria alla gestione dei suddetti impianti; gestione della Smart City Control Room di ambito metropolitano al fine di erogare servizi connessi alla mobilità a favore della cittadinanza, degli Enti pubblici e dei loro soggetti partecipati; fornitura di servizi evoluti e prodotti integrati per la realizzazione della città intelligente, la gestione di banche dati territoriali, lo sviluppo e gestione dei servizi rivolti a cittadini, visitatori ed attività economiche, la realizzazione e l'utilizzo di grandi basi di dati e la gestione della conoscenza da queste derivata, la realizzazione di software su richiesta e/o l'integrazione di prodotti hardware e software di mercato (Centro Servizi Territoriali e Servizi Informativi Territoriali, sistemi di pagamento on line, sistemi di interazione multicanale rivolti ai cittadini, supporto agli Enti soci nella gestione della sicurezza dei dati informatici e nella comunicazione istituzionale); produzione, realizzazione e gestione di attività e prodotti di informazione e comunicazione, ideazione e realizzazione di format e prodotti audio-video, a supporto di servizi e attività legate all'informazione e comunicazione istituzionale degli enti pubblici soci (art. 4 Statuto).	Mantenimento senza interventi	La società gestisce in house providing funzioni tecnico operative e attività a supporto per i servizi dell'e-government e, con decorrenza 1/9/2021, servizi strumentali dell'Ente inerenti attività di informazione, gestione web tv, realizzazione di prodotti multimediali legati al territorio, per effetto del subentro, in forza del contratto di cessione d'azienda, nella titolarità del contratto di servizio sottoscritto tra la Città Metropolitana e la società Florence Multimedia srl. Inoltre presenta un valore di fatturato ampiamente superiore al limite imposto dalla normativa.

PROGRESSIVO	CODICE FISCALE SOCIETÀ	DENOMINAZIONE SOCIETÀ	% QUOTA DI PARTECIPAZIONE	TIPO DI PARTECIPAZIONE	ATTIVITÀ SVOLTA	ESITO RICOGNIZIONE	MOTIVAZIONE DELLA SCELTA
Dir_2	05344720486	Società Consortile Energia Toscana CET srl	1,9778	Diretta	La Società è una centrale di committenza, ai sensi della normativa sugli appalti pubblici. Ai sensi della normativa regionale in vigore la Società opera quale soggetto avvalso di Regione Toscana-Soggetto Aggregatore regionale per lo svolgimento delle procedure di gara relative alle forniture di energia elettrica, gas naturale e combustibili per riscaldamento e per gli interventi di efficientamento energetico (art. 2 Statuto).	Mantenimento senza interventi	La società opera come centrale di committenza a livello regionale. Essa svolge in maniera prevalente l'attività di approvvigionamento dell'energia elettrica e gas in favore degli Enti soci consentendo a questi ultimi il conseguimento di risparmi nei costi.
Dir_3	04933280481	Firenze Fiera spa	9,31	Diretta	La società ha per oggetto l'attività fieristica, congressuale, di promozione economica e sociale ed ogni altra attività ad essa affine, strumentale o di supporto (art. 3 Statuto).	Mantenimento della partecipazione con azioni di razionalizzazione della società	La società svolge attività funzionale al perseguimento delle finalità istituzionali dell'Ente in materia di promozione dello sviluppo economico e sociale, infatti gestisce le strutture del complesso Fortezza da Basso per l'organizzazione di eventi, convegni, fiere e per la promozione economica e sociale del territorio. La ripresa e il consolidamento dell'attività della società nel 2023 hanno determinato effetti positivi sia economici che finanziari, consentendo il raggiungimento dell'equilibrio economico in anticipo rispetto a quanto previsto nel Piano di Risanamento approvato dalla società nel 2023. È stata ravvisata la necessità di procedere alla predisposizione di un nuovo piano industriale che valuti nuove strategie societarie e ridefinisca l'operazione di aumento di capitale alla luce delle mutate condizioni del periodo, sia societarie che di mercato.
Dir_4	05112200489	Bilancino srl in liquidazione	8,77	Diretta	Attività finalizzate alla chiusura della liquidazione. Oggetto sociale: promozione e sviluppo attività culturali, turistiche e ricreative relative al Lago di Bilancino e alle sue sponde (art. 2 Statuto)	Mantenimento senza interventi	La società è interessata da procedura di liquidazione avviata nel 2012 (deliberazione dell'Assemblea straordinaria dei soci del 28/6/2012 che ha riscontrato l'esistenza di una causa di cessazione della società ai sensi dell'art 2484 comma 1 del codice civile) e condotta dal liquidatore societario in base alle norme civilistiche in materia.
Dir_5	01486000514	Valdarno Sviluppo spa in liquidazione	3,99	Diretta	Nessuna attività. Oggetto sociale: promozione di iniziative per il rilancio economico e produttivo nell'area del Valdarno superiore (art.4 Statuto)	Mantenimento senza interventi	La società, già interessata dal 2013 da procedura di liquidazione (deliberazione dell'Assemblea straordinaria dei soci del 29/7/2013 che ha riscontrato l'esistenza di una causa di cessazione della società ai sensi dell'art 2484 comma 1 del codice civile) è stata dichiarata fallita con sentenza del Tribunale di Arezzo (sentenza n.30/2017 del 30/3/2017).

4. STATO DI ATTUAZIONE PIANO DI REVISIONE ORDINARIA ANNO 2023 (DCM 135/2023)

4.1. FLORENCE MULTIMEDIA SRL IN LIQUIDAZIONE

FLORENCE MULTIMEDIA SRL IN LIQUIDAZIONE	
DATI ANAGRAFICI	
Codice Fiscale/Partita IVA	05574890488
Sede legale	Via Cavour, 1 – Firenze

LIQUIDAZIONE DELLA SOCIETÀ	
Partecipazione non più detenuta in attuazione di precedenti piani di razionalizzazione	SI
Data di conclusione della procedura	29/11/2023
Società cessata a chiusura della seguente procedura	Liquidazione volontaria
Dettagli causa di cessazione della società	
Data di cancellazione della società dal Registro delle Imprese	
Riconoscimento di un provento	sì
Tipologia di provento*	<input checked="" type="checkbox"/> Monetario <input checked="" type="checkbox"/> Crediti <input type="checkbox"/> Strumenti finanziari <input type="checkbox"/> Altri beni
Importo pattuito/riconosciuto**	46.241,24
Importo incassato**	44.395,32
Valore dei crediti***	1.601,45
Valore degli strumenti finanziari***	-
Valore dei beni***	-
Data in cui è avvenuto l'incasso**	19/2/2024
Data prevista per l'incasso del saldo****	-
Ulteriori informazioni*	La differenza di euro 244,47 tra l'importo pattuito e l'importo incassato, al netto del valore dei crediti, è relativa a oneri bancari sopravvenuti dopo l'approvazione del bilancio finale di liquidazione trattenuti in sede di accredito della somma

* Campo testuale con compilazione facoltativa.

* È possibile selezionare una o più voci.

** Da compilare se nel campo "Tipologia di provento" è stata selezionata la voce "Monetario".

*** Da compilare se nel campo "Tipologia di provento" è stata selezionata la voce corrispondente.

**** Compilare esclusivamente se l'importo incassato è inferiore all'importo pattuito/riconosciuto.

4.2. FIRENZE FIERA SPA

FIRENZE FIERA SPA DATI ANAGRAFICI	
Codice Fiscale/Partita IVA	04933280481
Sede legale	Piazza Adua, 1 – Firenze

MANTENIMENTO DELLA PARTECIPAZIONE CON AZIONI DI RAZIONALIZZAZIONE DELLA SOCIETÀ	
Stato di attuazione della procedura	Interventi di razionalizzazione della società in corso
Interventi di razionalizzazione previsti	Il Piano di Risanamento e Rilancio ex art. 14 TUSP approvato dalla società nell'assemblea del 27/6/2023 prevedeva l'individuazione di nuovo socio privato mediante procedura ad evidenza pubblica e la contestuale sottoscrizione di aumento di capitale sociale di 28 milioni di euro di cui 16 riservati agli attuali soci e 12 al nuovo socio industriale.
Motivazioni del mancato avvio degli interventi di razionalizzazione previsti	Mancata individuazione del partner industriale, mutate esigenze economiche e finanziarie della società e conseguente mancata deliberazione dell'aumento di capitale.
Interventi di razionalizzazione realizzati	Svolgimento della procedura ad evidenza pubblica per l'individuazione del nuovo partner industriale.
Ulteriori informazioni*	La ripresa e il consolidamento dell'attività nel 2023 hanno determinato effetti positivi sia economici che finanziari, consentendo il raggiungimento dell'equilibrio economico in anticipo rispetto a quanto previsto nel suddetto piano. È in corso da parte degli amministratori della società la predisposizione di un nuovo piano industriale per valutare nuove strategie societarie e ridefinire l'operazione di aumento di capitale alla luce delle mutate condizioni del periodo, sia societarie che di mercato.

*Campo testuale con compilazione facoltativa



DIPARTIMENTO FINANZIARIO

CITTÀ METROPOLITANA
DI FIRENZE

RELAZIONE TECNICA

**Allegato al Piano di Revisione Ordinaria delle Partecipazioni Societarie
(art. 20 D. Lgs. 175/2016)**

- Anno 2024 -

INDICE

1. PREMESSA	4
2. LE SOCIETÀ PARTECIPATE, DIRETTAMENTE ED INDIRETTAMENTE, DALLA CITTÀ METROPOLITANA DI FIRENZE ALLA DATA DEL 31/12/2023	6
2.1 SILFI SOCIETÀ ILLUMINAZIONE FIRENZE E SERVIZI SMARTCITY SPA	6
2.2 SOCIETÀ CONSORTILE ENERGIA TOSCANA CET SCRL.....	9
2.3 FIRENZE FIERA SPA	11
2.4 BILANCINO SRL IN LIQUIDAZIONE	15
2.5 VALDARNO SVILUPPO SPA IN LIQUIDAZIONE.....	15
3. RIEPILOGO STATO DI ATTUAZIONE PIANO DI REVISIONE ORDINARIA - ANNO 2023 – DCM 135/2023	17
4. RICOGNIZIONE SITUAZIONE GESTIONALE SERVIZI PUBBLICI LOCALI DI RILEVANZA ECONOMICA EX ART. 30 D. LGS. 201/2022	17

1. PREMESSA

La ricognizione delle partecipazioni societarie, prevista dapprima come strumento straordinario disciplinato dall'art. 24 del decreto legislativo 19 agosto 2016, n. 175 "Testo Unico in materia di società a partecipazione pubblica (TUSP)", è divenuto uno strumento di carattere periodico con cadenza annuale regolato dall'art. 20 del citato decreto che pone a carico delle Pubbliche Amministrazioni di cui all'art. 2, co. 1, lett. a) l'onere di procedere entro il 31 dicembre di ogni anno, con riferimento alla situazione al 31 dicembre dell'anno precedente, ad una ricognizione delle partecipazioni societarie detenute, direttamente e indirettamente, predisponendo, ove ne ricorrano i presupposti, un piano di riassetto per la loro razionalizzazione, fusione o soppressione, anche mediante messa in liquidazione o cessione.

Il processo di razionalizzazione delle società partecipate, delineato nel d.lgs. n. 175/2016, è stato articolato, dunque, in una prima fase di revisione straordinaria, disciplinata dall'art. 24 del d. lgs. 175/2016, e nella successiva revisione periodica, regolata dall'art. 20 del medesimo decreto, che costituiscono l'evoluzione della normativa recata dall'art. 1, commi 611 e seguenti, della legge n. 190/2014 (Legge di stabilità 2015).

Gli esiti delle revisioni e i conseguenti Piani, corredati di una relazione tecnica, devono essere resi disponibili alla competente Sezione regionale della Corte dei conti e comunicati, con le modalità di cui all'art. 17 del decreto-legge 24 giugno 2014, n. 90 "Misure urgenti per la semplificazione e la trasparenza amministrativa e per l'efficienza degli uffici giudiziari" convertito dalla legge 11 agosto 2014, n. 114, alla Struttura di indirizzo, monitoraggio e controllo sull'attuazione del TUSP.

Ai sensi dell'art. 20 del d. lgs. 175/2016 le Pubbliche Amministrazioni devono adottare dei Piani di razionalizzazione, corredati di un'apposita relazione tecnica, qualora nell'ambito di tale ricognizione annuale rilevino:

- partecipazioni societarie non riconducibili in alcuna delle categorie di cui all'art. 4 (*art. 20, co. 2 lett. a*), ovvero le partecipazioni in società:
 - aventi per oggetto attività di produzione di beni e servizi strettamente necessarie per il perseguimento delle proprie finalità istituzionali (*art. 4, co. 1*) e che svolgono attività di:
 - produzione di un servizio di interesse generale, inclusa la realizzazione e la gestione delle reti e degli impianti funzionali ai servizi medesimi (*art. 4, co. 2, lett. a*);
 - progettazione e realizzazione di un'opera pubblica sulla base di un accordo di programma fra amministrazioni pubbliche, ai sensi dell'articolo 193 del D. Lgs. n. 50/2016 (*art. 4, co. 2, lett. b*);
 - realizzazione e gestione di un'opera pubblica ovvero organizzazione e gestione di un servizio d'interesse generale attraverso un contratto di partenariato di cui all'articolo 180 del D. Lgs. n. 50/2016, con un imprenditore selezionato con le modalità di cui all'articolo 17, commi 1 e 2 (*art. 4, co. 2, lett. c*);
 - autoproduzione di beni o servizi strumentali all'ente o agli enti pubblici partecipanti o allo svolgimento delle loro funzioni, nel rispetto delle condizioni stabilite dalle direttive europee in materia di contratti pubblici e della relativa disciplina nazionale di recepimento (*art. 4, co. 2, lett. d*);
 - servizi di committenza, ivi incluse le attività di committenza ausiliarie, apprestati a supporto di enti senza scopo di lucro e di amministrazioni aggiudicatrici di cui all'articolo 3, comma 1, lettera a), del D. Lgs. n. 50/2016 (*art. 4, co. 2, lett. e*)
 - aventi come oggetto sociale esclusivo la valorizzazione del patrimonio immobiliare delle amministrazioni stesse, anche tramite il conferimento di beni immobili (*art. 4, co. 3*);
 - società in house che abbiano come oggetto sociale esclusivo una o più attività di cui alle lettere a), b), d) ed e) del comma 2 (*art. 4, co. 4*);
 - aventi come oggetto sociale esclusivo la gestione delle partecipazioni societarie di enti locali, c.d. holding, (*art. 4, co. 5*);
 - svolgenti attività proprie dei Gruppi di Azione Locale – GAL - (*art. 4, co. 6*);

- aventi come oggetto sociale la gestione in via prevalente di impianti fieristici e organizzazione di eventi fieristici, realizzazione e gestione di impianti di trasporto a fune per la modalità turistico-sportiva esercitati in aree montane e produzione di energia da fonti rinnovabili (*art. 4, co. 7*);
- svolgenti attività con caratteristiche di spin off o di start up universitaria o attività analoghe a quelle di enti di ricerca nonché la gestione di aziende agricole con funzioni didattiche istituite da Università (*art. 4, co. 8*);
- escluse dall'applicazione dell'art. 4 con DPCM o provvedimento della Regione (*art. 4, co. 9*);
- che svolgono attività di produzione di un servizio economico di interesse generale, affidato con procedura ad evidenza pubblica, anche fuori ambito territoriale di riferimento (*art. 4, co. 9-bis*);
- società bancarie di finanza etica e sostenibile (*art. 4, co. 9-ter*)
- società operanti nel settore lattiero- caseario (*art. 4, co. 9-quater*)
- società prive di dipendenti ovvero con numero di amministratori superiore a quello dei dipendenti (*art. 20, co. 2, lett. b*);
- partecipazioni in società che svolgono attività analoghe o simili a quelle svolte da altre società partecipate o da enti pubblici strumentali (*art. 20, co. 2, lett. c*);
- partecipazioni in società che nel triennio precedente abbiano conseguito un fatturato medio non superiore a un milione di euro (*art. 20, co. 2, lett. d*);
- partecipazioni in società diverse da quelle costituite per la gestione di un servizio d'interesse generale che abbiano prodotto un risultato negativo per quattro dei cinque esercizi precedenti (*art. 20, co. 2, lett. e*);
- necessità di contenimento dei costi di funzionamento (*art. 20, co. 2, lett. f*);
- necessità di aggregazione di società aventi ad oggetto le attività consentite all'articolo 4 (*art. 20, co. 2, lett. g*).

In ottemperanza a quanto previsto dall'art. 20 del d. lgs. 175/2016 la Città Metropolitana di Firenze nell'anno 2023 ha proceduto alla revisione periodica delle partecipazioni detenute al 31/12/2022 predisponendo un Piano di Revisione Ordinaria delle partecipazioni societarie approvato dal Consiglio Metropolitan con deliberazione n. 135 del 13/12/2023.

Le precedenti ricognizioni sono state adottate con i seguenti provvedimenti:

- deliberazione del Consiglio metropolitano n. 125/2022 – Piano di Revisione Ordinaria 2022 ex art. 20 d. lgs. 175/2016;
- deliberazione del Consiglio metropolitano n. 105/2021 – Piano di Revisione Ordinaria 2021 ex art. 20 d. lgs. 175/2016;
- deliberazione del Consiglio metropolitano n. 120/2020 – Piano di Revisione Ordinaria 2020 ex art. 20 d. lgs. 175/2016, aggiornato con deliberazione del Consiglio metropolitano n. 34/2021;
- deliberazione del Consiglio metropolitano n. 92/2019 – Piano di Revisione Ordinaria 2019 ex art. 20 d. lgs. 175/2016, aggiornato con deliberazione del Consiglio metropolitano n. 20/2020;
- deliberazione del Consiglio metropolitano n. 118/2018 – Piano di Revisione Ordinaria 2018 ex art. 20 d. lgs. 175/2016;
- deliberazione del Consiglio metropolitano n. 68/2017 – Piano di Revisione Straordinaria ex art. 24 d. lgs. 175/2016;
- Atto del Sindaco metropolitano n. 25/2015 - Piano di Razionalizzazione 2015 adottato ai sensi del comma 611 della L. 190/2014.

Il presente documento costituisce la **Relazione Tecnica allegata al Piano di Revisione Ordinaria delle società partecipate della Città Metropolitana di Firenze – Anno 2024 – ex art. 20 del d. lgs. 175/2016** “*Testo Unico in materia di società a partecipazione pubblica*” redatto secondo le “*Linee di indirizzo per le ricognizioni e i piani di razionalizzazione degli organismi partecipati dagli Enti territoriali (art. 20 D. Lgs. 175/2016)*” adottate

dalla Corte dei Conti Sezione Autonomie con deliberazione n. 22/2018 e tenendo conto degli “Indirizzi per gli adempimenti relativi alla revisione e al Censimento delle partecipazioni pubbliche” pubblicati dal Dipartimento del Tesoro.

La Relazione contiene:

- la ricognizione delle partecipazioni societarie detenute dalla Città Metropolitana di Firenze alla data del 31/12/2023;
- i principali riferimenti sull’attività svolta e l’andamento economico-finanziario delle società partecipate coinvolte nel processo di razionalizzazione, i dettagli delle operazioni previste dal Piano e da porre in essere in relazione al loro mantenimento/razionalizzazione;
- le informazioni sullo stato di attuazione del Piano Revisione Ordinaria - Anno 2023 – di cui alla DCM 135 del 13/12/2023.

2. LE SOCIETÀ PARTECIPATE, DIRETTAMENTE ED INDIRECTAMENTE, DALLA CITTÀ METROPOLITANA DI FIRENZE ALLA DATA DEL 31/12/2023

Alla data del 31/12/2023 la Città Metropolitana di Firenze risulta titolare di partecipazioni dirette nelle seguenti società:

1. SILFI Società Illuminazione Firenze e Servizi Smartcity spa;
2. Società Consortile Energia Toscana CET srl;
3. Firenze Fiera spa;
4. Bilancino srl in liquidazione;
5. Valdarno Sviluppo spa in liquidazione.

La Città Metropolitana detiene partecipazioni indirette tramite la società Firenze Fiera spa. Ai fini della presente analisi tali partecipazioni indirette non vengono prese in considerazione in quanto non riconducibili alla definizione fornita dal TUSP ai sensi del quale si definisce “partecipazione indiretta: la partecipazione in una società detenuta da un’amministrazione pubblica per il tramite di società o altri organismi soggetti a controllo da parte della medesima amministrazione pubblica” (Art. 2, comma 1, lett. g) D. Lgs. 175/2016).

Si fornisce di seguito, per ciascuna società:

- a. breve scheda informativa;
- b. andamento economico-finanziario 2019-2023;
- c. cenni alle azioni di razionalizzazione previste nei precedenti atti di ricognizione delle partecipazioni societarie detenute dalla Città Metropolitana di Firenze
- d. richiamo alle azioni di razionalizzazione previste dal Piano di Revisione Ordinaria 2023 ex art. 20 D. Lgs. 175/2016, di cui alla DCM n. 135/2023 ed esame dello stato di attuazione delle azioni nel medesimo previste;
- e. verifica dei requisiti di “detenibilità” previsti dal D. Lgs. 175/2016 ed individuazione delle eventuali azioni di razionalizzazione da intraprendere.

Con riferimento alle società in liquidazione, per le quali una volta esaurite le procedure in corso la partecipazione dell’Ente risulterà cessata, si forniscono brevi cenni sullo stato della procedura.

2.1 SILFI SOCIETÀ ILLUMINAZIONE FIRENZE E SERVIZI SMARTCITY SPA

Silfi spa nasce dalla fusione per incorporazione della società Linea Comune spa, nella quale la Città Metropolitana di Firenze deteneva una partecipazione del 42%. Per effetto di tale operazione la Città Metropolitana viene a detenere una partecipazione nella società incorporante SILFI spa pari all’11,8565% del capitale sociale (n. 123.900 azioni del valore nominale di euro 1,00).

A completamento dell’operazione avviata con la fusione Linea Comune-SIFLI spa e al fine di consentire l’ingresso delle professionalità e dotazioni di Florence Multimedia srl (società partecipata al 100% dalla Città

Metropolitana di Firenze) nella compagine sociale di SILFI spa e di consentire l'estensione sul territorio metropolitano delle attività proprie della società Florence Multimedia srl, in data 4/8/2021, con atto del Notaio Tommaso Morandi (Rep. N. 711, Racc. n. 474), è stato sottoscritto l'atto di cessione d'azienda, mediante il quale è stata ceduta l'azienda di titolarità della società Florence Multimedia srl alla società SILFI spa, come peraltro deliberato dal Consiglio metropolitano con deliberazione n. 33 del 28/4/2021. La società Silfi spa ha acquistato l'azienda di proprietà di Florence Multimedia srl previa modifica dell'oggetto sociale (art. 4 Statuto) e autorizzazione all'acquisto da parte dei soci (Assemblea straordinaria 4/8/2021, Verbale Rep. n. 710, Racc. n. 473, Notaio Tommaso Morandi).

La società gestisce attualmente in house providing, mediante contratto di servizio 2022-2026, funzioni tecnico-operative a supporto dell'e-government e servizi strumentali dell'Ente inerenti attività di informazione, gestione web TV, realizzazione di prodotti multimediali legati al territorio (contratto di servizio 2023-2025).

La società SILFI spa ha come oggetto sociale la *“Costruzione, progettazione, installazione, manutenzione, ristrutturazione, monitoraggio, riqualificazione energetica, integrazione, adeguamento normativo e gestione di impianti tecnologici distribuiti sul territorio, anche a rete, connessi direttamente o indirettamente con la mobilità pedonale, veicolare, tramviaria e turistica inclusa ogni attività strumentale accessoria necessaria alla gestione dei suddetti impianti; gestione della Smart City Control Room di ambito metropolitano al fine di erogare servizi connessi alla mobilità a favore della cittadinanza, degli Enti pubblici e dei loro soggetti partecipati; fornitura di servizi evoluti e prodotti integrati per la realizzazione della città intelligente, la gestione di banche dati territoriali, lo sviluppo e gestione dei servizi rivolti a cittadini, visitatori ed attività economiche, la realizzazione e l'utilizzo di grandi basi di dati e la gestione della conoscenza da queste derivata, la realizzazione di software su richiesta e/o l'integrazione di prodotti hardware e software di mercato (Centro Servizi Territoriali e Servizi Informativi Territoriali, sistemi di pagamento on line, sistemi di interazione multicanale rivolti ai cittadini, supporto agli Enti soci nella gestione della sicurezza dei dati informatici e nella comunicazione istituzionale); produzione, realizzazione e gestione di attività e prodotti di informazione e comunicazione, ideazione e realizzazione di format e prodotti audio-video, a supporto di servizi e attività legate all'informazione e comunicazione istituzionale degli enti pubblici soci”* (art. 4 Statuto).

CAPITALE SOCIALE AL 31/12/2023		
Suddiviso in 1.045.000 azioni ordinarie del valore nominale di euro 1,00		
SOCI	QUOTA CAPITALE	% PARTECIPAZIONE
COMUNE DI FIRENZE	€ 873.900,00	83,6268%
CITTÀ METROPOLITANA DI FIRENZE	€ 123.900,00	11,8565%
UNIONE MONTANA COMUNI DEL MUGELLO	€ 5.900,00	0,5646%
UNIONE DI COMUNI VALDARNO VALDISIEVE	€ 5.900,00	0,5646%
COMUNE DI BAGNO A RIPOLI	€ 5.900,00	0,5646%
COMUNE DI FIESOLE	€ 5.900,00	0,5646%
COMUNE DI SCANDICCI	€ 5.900,00	0,5646%
COMUNE DI SESTO FIORENTINO	€ 5.900,00	0,5646%
COMUNE DI CAMPI BISENZIO	€ 5.900,00	0,5646%
UNIONE COMUNALE CHIANTI FIORENTINO	€ 5.900,00	0,5646%
TOTALE	€ 1.045.000,00	100%

DATI ECONOMICO-PATRIMONIALI

	2023	2022	2021	2020	2019
Numero dipendenti	97	99	102	93	91
Costo del Personale	5.342.034	5.096.273	4.910.400	4.535.000	4.690.423
Fatturato ¹	23.316.516	22.792.707	17.456.760	14.773.895	17.955.362
Patrimonio netto	7.681.680	7.975.807	6.457.022	5.881.108	4.795.578

ANDAMENTO ECONOMICO FINANZIARIO

	2023	2022	2021	2020	2019
Valore della Produzione	23.7115.681	23.583.965	17.560.091	14.949.428	17.934.576
Costo della produzione	20.804.262	20.172.946	15.873.794	13.992.956	17.002.942
Margine Operativo Lordo MOL (Valore Produzione-costi esterni-costo personale)	4.695.150	5.254.982	3.554.014	2.101.956	2.187.756
Reddito Operativo (valore produzione-costi produzione)	2.911.419	3.411.019	1.686.297	956.472	931.634
Risultato d'esercizio	2.245.224	2.542.884	1.077.516	633.899	648.753
Incidenza Costo del Personale (Costo del Personale/costo di produzione)	25,68%	25,26%	30,93%	32,41%	27,59%
ROE (risultato d'esercizio/patrimonio netto)	29,23	31,88	16,69	10,78	13,53
ROI (reddito operativo/capitale investito)	13,83	15,26	7,76	16,26	5,06
ROS (reddito operativo/ricavi vendite e prestazioni)	12,67	15,16	9,78	6,59	5,29

➤ **DECISIONI ASSUNTE NEGLI ANNI 2019/2023 SU MANTENIMENTO/DISSIONE**

PIANO DI REVISIONE ORDINARIA 2019 EX ART. 20 D. LGS. 175/2016 (DCM 92/2019, DCM 20/2020): Mantenimento della partecipazione senza interventi di razionalizzazione.

PIANO DI REVISIONE ORDINARIA 2020 EX ART. 20 D. LGS. 175/2016 (DCM 120/2020, DCM 34/2021): Mantenimento della partecipazione senza interventi di razionalizzazione.

PIANO DI REVISIONE ORDINARIA 2021 EX ART. 20 D. LGS. 175/2016 (DCM 105/2021): Mantenimento della partecipazione senza interventi di razionalizzazione.

PIANO DI REVISIONE ORDINARIA 2022 EX ART. 20 D. LGS. 175/2016 (DCM 124/2022): Mantenimento della partecipazione senza interventi di razionalizzazione.

PIANO DI REVISIONE ORDINARIA 2023 EX ART. 20 D. LGS. 175/2016 (DCM 135/2023): Mantenimento della partecipazione senza interventi di razionalizzazione

➤ **PREVISIONI CONTENUTE NEL PIANO DI REVISIONE ORDINARIA 2024 EX ART. 20 D. LGS. 175/2016**

Per tale società, che non ricade in alcuna delle fattispecie previste dall'art. 20, co. 2, del D. Lgs. 175/2016 e svolge attività funzionale al perseguimento delle finalità istituzionali dell'Ente, si conferma il mantenimento senza interventi di razionalizzazione.

SILFI spa gestisce in house providing, mediante contratto di servizio, funzioni tecnico operative e attività a supporto per i servizi di e-government strettamente necessari al perseguimento delle finalità istituzionali

¹ Importo calcolato come da indicazioni contenute negli "Indirizzi per gli adempimenti relativi alla revisione e al Censimento delle partecipazioni pubbliche" pubblicati dal Dipartimento del Tesoro (pag. 7)

dell'Ente e servizi strumentali dell'Ente inerenti attività di informazione, gestione web TV, realizzazione di prodotti multimediali legati al territorio.

2.2 SOCIETÀ CONSORTILE ENERGIA TOSCANA CET SCRL

La Provincia di Firenze ha aderito alla Società Consortile Energia Toscana CET scrl successivamente alla costituzione con delibera CP 6 del 31/1/2011.

Tale società è una centrale di committenza a totale partecipazione pubblica. Ai sensi della normativa regionale in vigore opera quale soggetto avvalso di Regione Toscana-Soggetto Aggregatore regionale per lo svolgimento delle procedure di gara relative alle forniture di energia elettrica, gas naturale e combustibili per il riscaldamento e per gli interventi di efficientamento energetico (art. 2 Statuto). Provvede, dunque, all'acquisto dell'energia per i propri consorziati ai prezzi più vantaggiosi presenti sul mercato ed al contenimento dei consumi. Offre servizi di assistenza e consulenza tecnica, servizi integrati e attività di agenzia formativa in favore dei soci.

La Società Consortile Energia Toscana CET scrl si qualifica come società *in house* sussistendo per essa i requisiti richiesti dagli artt. 4 e 16 del D. Lgs. 175/2016.

CAPITALE SOCIALE AL 31/12/2023		
SOCI	QUOTA CAPITALE	% PARTECIPAZIONE
ANCI TOSCANA	€ 10.047,80	10,737%
COMUNE DI FIRENZE	€ 7.209,29	7,704%
UNIVERSITÀ DEGLI STUDI DI FIRENZE	€ 6.643,60	7,099%
UNCEM TOSCANA	€ 5.023,90	5,368%
AZIENDA OSPEDALIERA CAREGGI	€ 4.847,06	5,179%
AZIENDA OSPEDALIERA UNIVERSITARIA SENESE	€ 4.594,86	4,910%
AZIENDA OSPEDALIERA UNIVERSITARIA PISANA	€ 4.259,26	4,551%
ASL N. 10 FIRENZE	€ 4.156,77	4,442%
AZIENDA USL N. 7 SIENA	€ 2.797,31	2,989%
AZIENDA USL N. 12 VIAREGGIO	€ 2.646,59	2,828%
AZIENDA USL N. 4 PRATO	€ 2.622,48	2,802%
UNIVERSITÀ DI PISA	€ 2.471,76	2,641%
UNIVERSITÀ DI SIENA	€ 2.269,80	2,425%
AZIENDA USL N. 8 AREZZO	€ 2.152,24	2,300%
AZIENDA USL N. 2 LUCCA	€ 1.965,34	2,100%
CONSIAG SERVIZI COMUNI SRL	€ 1.880,81	2,010%
CITTÀ METROPOLITANA DI FIRENZE *	€ 1.835,73	1,9616%
AZIENDA USL N. 3 PISTOIA	€ 1.797,55	1,921%
DSU TOSCANA - DIRITTO ALLO STUDIO UNIVERSITARIO	€ 1.773,59	1,895%
ALIA SERVIZI AMBIENTALI SPA	€ 1.398,65	1,495%
AZIENDA USL N. 5 PISA	€ 1.223,82	1,308%
AZIENDA USL N. 9 GROSSETO	€ 1.220,81	1,304%
AZIENDA USL N. 11 EMPOLI	€ 1.184,64	1,266%
AZIENDA USL N. 6 LIVORNO	€ 1.004,78	1,074%
UNIONE DEI COMUNI MONTANI AMIATA GROSSETANA	€ 1.000,00	1,069%

CAPITALE SOCIALE AL 31/12/2023		
SOCI	QUOTA CAPITALE	% PARTECIPAZIONE
ALTRI (CON % INFERIORE ALL'1%)	€ 15.556,12	16,623%
TOTALE	€ 93.584,57	100 %

DATI ECONOMICO-PATRIMONIALI

	2023	2022	2021	2020	2019
Numero dipendenti	12	10	10	10	9
Costo del Personale	766.776	664.400	705.958	593.472	508.261
Fatturato ²	2.343.886	2.481.327	1.997.393	2.595.046	1.686.834
Patrimonio netto	768.009	723.018	671.565	600.291	526.031

ANDAMENTO ECONOMICO FINANZIARIO

	2023	2022	2021	2020	2019
Valore della Produzione	2.340.288	2.478.848	1.997.393	2.567.356	1.677.402
Costo della produzione	2.278.745	2.404.684	1.870.511	2.496.214	1.542.776
Margine Operativo Lordo MOL (Valore Produzione-costi esterni-costo personale)	78.028	100.203	191.714	108.303	151.203
Reddito Operativo (valore produzione-costi produzione)	65.141	76.643	128.912	98.832	144.058
Risultato d'esercizio	43.461	51.450	71.139	74.218	100.027
Incidenza Costo del Personale (Costo del Personale/costo di produzione)	33,65%	27,63%	37,74%	23,77%	32,94%
ROE (risultato d'esercizio/patrimonio netto)	5,66	7,12	10,59	12,36	19,02
ROI (reddito operativo/capitale investito)	4,11	3,12	6,62	6,29	11,26
ROS (reddito operativo/ricavi vendite e prestazioni)	2,78	3,09	6,45	3,85	8,59

➤ DECISIONI ASSUNTE NEGLI ANNI 2015/2023 SU MANTENIMENTO/DISMISSIONE

PIANO OPERATIVO DI RAZIONALIZZAZIONE 2015 (ASM N. 25/2015): Mantenimento della partecipazione.

PIANO DI REVISIONE STRAORDINARIA DELLE PARTECIPAZIONI SOCIETARIE EX ART. 24 D. LGS. 175/2016 (DCM N. 68/2017): Mantenimento della partecipazione senza interventi di razionalizzazione motivato dalla sussistenza dell'interesse pubblico perseguito dal consorzio, che svolgendo attività di centrale di committenza per l'approvvigionamento di energia elettrica e gas per i soci consente a questi ultimi il conseguimento di risparmi nei costi.

Nel triennio 2013-2015 ha presentato un fatturato appena inferiore alla soglia di euro 500.000,00 ma in tendenziale aumento. La Regione Toscana, che svolge il ruolo di soggetto aggregatore volto ad assicurare un orientamento omogeneo nell'applicazione del D. Lgs. 175/2016 degli enti pubblici regionali soci del consorzio, con deliberazione del Consiglio Regionale n. 102 del 21.12.2016 (aggiornata con deliberazione n 84/2017), ne ha proposto la razionalizzazione subordinando la stessa alla presentazione da parte della società di un Piano Industriale in grado di dimostrare la crescita del fatturato in maniera stabile oltre il limite imposto dalla vigente normativa e il mantenimento dell'equilibrio economico.

² Importo calcolato come da indicazioni contenute negli "Indirizzi per gli adempimenti relativi alla revisione e al Censimento delle partecipazioni pubbliche" pubblicati dal Dipartimento del Tesoro (pag. 7)

PIANO DI REVISIONE ORDINARIA 2018 EX ART. 20 D. LGS. 175/2016 (DCM N. 118/2018): Mantenimento della partecipazione senza interventi di razionalizzazione.

PIANO DI REVISIONE ORDINARIA 2019 EX ART. 20 D. LGS. 175/2016 (DCM 92/2019, DCM 20/2020): Mantenimento della partecipazione senza interventi di razionalizzazione.

PIANO DI REVISIONE ORDINARIA 2020 EX ART. 20 D. LGS. 175/2016 (DCM 120/2020, DCM 34/2021): Mantenimento della partecipazione senza interventi di razionalizzazione

PIANO DI REVISIONE ORDINARIA 2021 EX ART. 20 D. LGS. 175/2016 (DCM 105/2021): Mantenimento della partecipazione senza interventi di razionalizzazione

PIANO DI REVISIONE ORDINARIA 2022 EX ART. 20 D. LGS. 175/2016 (DCM 124/2022): Mantenimento della partecipazione senza interventi di razionalizzazione

PIANO DI REVISIONE ORDINARIA 2023 EX ART. 20 D. LGS. 175/2016 (DCM 135/2023): Mantenimento della partecipazione senza interventi di razionalizzazione

➤ **PREVISIONI CONTENUTE NEL PIANO DI REVISIONE ORDINARIA 2024 EX ART. 20 D. LGS. 175/2016.**

Per tale società si conferma il mantenimento della partecipazione.

La società è una centrale di committenza. Essa svolge in maniera prevalente l'attività di approvvigionamento dell'energia elettrica in favore dei soci. Ciò qualifica i servizi offerti dalla società in parola come servizi di committenza di cui all'art. 4, comma 2, lett. e) del D. Lgs. 175/2016.

Ha inoltre dimostrato l'aumento del fatturato in maniera stabile oltre il limite del milione di euro imposto dalla normativa a il mantenimento dell'equilibrio economico.

2.3 FIRENZE FIERA SPA

La Provincia di Firenze ha partecipato nel 1998 alla costituzione della società Firenze Expo – Centro Fieristico Congressuale spa che nel 2003 ha mutato la sua denominazione in Firenze Fiera spa.

La società ha per oggetto l'attività fieristica, congressuale, di promozione economica e sociale ed ogni altra attività ad essa affine, strumentale o di supporto (art. 3 Statuto). Nell'ambito di tale attività gestisce le strutture del complesso Fortezza da Basso per l'organizzazione di eventi, convegni, fiere e per la promozione economica e sociale del territorio.

CAPITALE SOCIALE AL 31/12/2023		
Suddiviso in 5.516.156 azioni ordinarie del valore nominale di euro 3,96		
SOCI	QUOTA CAPITALE	% PARTECIPAZIONE
REGIONE TOSCANA	€ 6.957.525,96	31,95%
CCIAA FIRENZE	€ 6.263.686,44	28,76%
CITTÀ METROPOLITANA DI FIRENZE	€ 2.027.381,40	9,31%
COMUNE FIRENZE	€ 2.014.923,24	9,25%
COMUNE PRATO	€ 1.593.115,92	7,32%
MONTE PASCHI SIENA SPA	€ 1.039.131,72	4,77%
CCIAA PRATO – PISTOIA	€ 1.005.768,72	4,62%
INTESA SAN PAOLO SPA	€ 477.338,40	2,19%

CAPITALE SOCIALE AL 31/12/2023		
Suddiviso in 5.516.156 azioni ordinarie del valore nominale di euro 3,96		
Soci	QUOTA CAPITALE	% PARTECIPAZIONE
ALTRI (CON % INFERIORE ALL'1%)	€ 468.258,12	1,83 %
TOTALE	€ 21.778.035,84	100 %

La società Firenze Fiera detiene partecipazioni nelle seguenti società (dati al 31/12/2023):

	% PARTECIPAZIONE DIRETTA FIRENZE FIERA SPA	% PARTECIPAZIONE INDIRETTA CITTÀ METROPOLITANA DI FIRENZE
DESTINATION FLORENCE CONVENTION BUREAU SCRL	38,83%	3,71 %
CONSORZIO ENERGIE FIRENZE	2,63 %	0,24 %

Stante l'esiguità della partecipazione detenuta indirettamente dalla Città Metropolitana nelle società sopra indicate tali partecipazioni non sono oggetto della presente analisi. Inoltre, si rileva che le stesse non sono riconducibili alla definizione di "partecipazione indiretta" fornita dal TUSP ai sensi del quale si definisce "*partecipazione indiretta: la partecipazione in una società detenuta da un'amministrazione pubblica per il tramite di società o altri organismi soggetti a controllo da parte della medesima amministrazione pubblica*" (Art. 2, comma 1, lett. g) D. Lgs. 175/2016).

DATI ECONOMICO-PATRIMONIALI

	2023	2022	2021	2020	2019
Numero dipendenti	33	34	35,5	36	35,5
Costo del Personale	2.243.023	2.187.292	2.119.594	1.872.884	2.319.944
Fatturato ³	20.486.343	13.631.685	6.521.069	5.935.794	19.107.533
Patrimonio netto	18.331.769	17.971.594	22.154.711	22.796.573	20.348.097

ANDAMENTO ECONOMICO FINANZIARIO

	2023	2022	2021	2020	2019
Valore della Produzione	20.626.570	13.851.281	12.020.604	7.106.298	19.120.021
Costo della produzione	19.853.919	17.751.129	12.665.615	10.721.327	18.927.269
Margine Operativo Lordo MOL (Valore Produzione-costi esterni-costo personale)	2.563.710	-1.767.599	1.156.278	-1.805.218	2.052.472
Reddito Operativo (valore produzione-costi produzione)	772.651	-3.899.848	-645.011	-3.615.029	192.752
Risultato d'esercizio	360.175	-4.183.117	-641.862	-3.642.619	110.169
Incidenza Costo del Personale (Costo del Personale/costo di produzione)	11,30%	12,32%	16,74%	17,47%	12,26%
ROE (risultato d'esercizio/patrimonio netto)	1,96	-23,28	-2,90	-15,98	0,54
ROI (reddito operativo/capitale investito)	1,17	-5,89	-0,97	-6,79	0,41
ROS (reddito operativo/ricavi vendite e prestazioni)	3,88	-29,75	-12,29	-67,99	1,05

➤ **DECISIONI ASSUNTE NEGLI ANNI 2015/2023 SU MANTENIMENTO/DISMISSIONE**

³ Importo calcolato come da indicazioni contenute negli "Indirizzi per gli adempimenti relativi alla revisione e al Censimento delle partecipazioni pubbliche" pubblicati dal Dipartimento del Tesoro (pag. 7)

PIANO OPERATIVO DI RAZIONALIZZAZIONE 2015 (ASM n. 25/2015): Conferma della dismissione disposta nel 2014 con eventuale esperimento di procedura di cessione delle quote detenute ad altro socio pubblico della società. In esito alla valutazione del nuovo contesto istituzionale e delle funzioni del nuovo Ente Città Metropolitana, il Consiglio Metropolitan, con propria deliberazione n. 104 del 23/12/2015, ha disposto il mantenimento della partecipazione.

PIANO DI REVISIONE STRAORDINARIA DELLE PARTECIPAZIONI SOCIETARIE EX ART. 24 D. LGS. 175/2016 (DCM n. 68/2017): Mantenimento della partecipazione senza interventi di razionalizzazione.

PIANO DI REVISIONE ORDINARIA 2018 EX ART. 20 D. LGS. 175/2016 (DCM n. 118/2018): Mantenimento della partecipazione senza interventi di razionalizzazione.

PIANO DI REVISIONE ORDINARIA 2019 EX ART. 20 D. LGS. 175/2016 (DCM 92/2019, DCM 20/2020): Mantenimento della partecipazione senza interventi di razionalizzazione.

Nell'ambito del Piano di Revisione ex art. 20 TUSP approvato con deliberazione del Consiglio metropolitan n. 92/2019 si proponeva per al società Firenze Fiera spa l'azione di razionalizzazione mediante scioglimento e messa in liquidazione con indirizzi al liquidatore per la cessione del complesso aziendale.

L'operazione di razionalizzazione veniva proposta in accordo con la volontà manifestata dalla Regione Toscana di un cambio di strategia nella gestione del sistema fieristico regionale. A tal fine si richiama quanto disposto dalla Giunta Regionale della Toscana nella proposta di deliberazione al Consiglio Regionale n. 46, approvata in data 17/2/2020, di integrazione alla Nota di aggiornamento al DEFR 2020 di cui alla DCR 81/2019 ed in particolare l'allegato 1 "*Modifiche alla Nota di aggiornamento al DEFR 2020*" e l'allegato 2 "*Linee di indirizzo per le ricognizioni e i piani di razionalizzazione degli organismi partecipati dagli Enti territoriali (art. 20 D. Lgs. 175/2016)*". La Regione Toscana, che nella società in parola detiene una partecipazione maggioritaria, opera infatti una rivalutazione complessiva della strategia regionale "*nell'ottica anche di una integrazione delle sinergie in ambito fieristico con altri soggetti operanti nel settore*".

In particolare, la Regione Toscana, preso atto dell'importanza del settore fieristico e congressuale, motore di sviluppo economico e sociale del territorio, ritiene che l'avvio di un'operazione societaria straordinaria rappresenti una necessità ed una opportunità per l'intero settore.

Nel corso dell'Assemblea dei Soci del 30/6/2020 la Regione Toscana, nell'affrontare il tema delle prospettive future della società e delle eventuali operazioni industriali, ha proposto la sospensione di ogni valutazione sugli indirizzi strategici in considerazione dell'impatto negativo dell'attuale situazione epidemiologica sul mercato fieristico tale da rendere non prevedibile la possibile evoluzione dell'operazione industriale proposta oltre che non valutabile in termini di tempi e condizioni.

Con deliberazione n. 20/2020 il Consiglio metropolitan ha proceduto ad aggiornare il Piano di Revisione Ordinaria per tener conto delle sopra esposte considerazioni.

PIANO DI REVISIONE ORDINARIA 2020 EX ART. 20 D. LGS. 175/2016 (DCM 120/2020, DCM 34/2021): Mantenimento della partecipazione senza interventi di razionalizzazione, confermando peraltro la decisione originariamente assunta da questa Amministrazione con DCM n. 92/2019.

Preso atto delle decisioni assunte dal Socio Regione Toscana, socio pubblico con partecipazione maggioritaria (31,95), nell'ultimo Piano di Razionalizzazione periodica delle partecipazioni societarie ex art. 20 D. Lgs. 175/2016, approvato con deliberazione del Consiglio regionale della Toscana n. 78 del 22/12/2020, per tale società è stato previsto il mantenimento della partecipazione senza alcuna azione di razionalizzazione, in attesa degli ulteriori sviluppi legati al superamento dell'attuale sfavorevole contesto generale derivante dalla pandemia.

PIANO DI REVISIONE ORDINARIA 2021 EX ART. 20 D. LGS. 175/2016 (DCM 105/2021): Mantenimento della partecipazione senza interventi di razionalizzazione.

PIANO DI REVISIONE ORDINARIA 2022 EX ART. 20 D. LGS. 175/2016 (DCM 124/2022): Mantenimento della partecipazione senza interventi di razionalizzazione.

PIANO DI REVISIONE ORDINARIA 2023 EX ART. 20 D. LGS. 175/2016 (DCM 124/2022): Mantenimento della partecipazione senza interventi di razionalizzazione con azioni di razionalizzazione della società.

Il progressivo deteriorarsi della situazione finanziaria, nonostante il consolidamento della ripresa dell'attività, ha reso necessaria una ulteriore e approfondita valutazione da parte dell'Organo Amministrativo in ordine alle azioni da intraprendere e da porre in essere al fine di prevenire l'aggravarsi della crisi d'impresa. Il Consiglio di Amministrazione ha infatti conferito l'incarico per la redazione di un Piano di Risanamento ex art. 14 del D. Lgs. 175/2016 e nel corso dell'assemblea dei soci del 3/4/2023 è stato deliberato di dare avvio alla individuazione, con procedura ad evidenza pubblica, di un terzo socio industriale.

Nel corso dell'assemblea dei soci del 27/6/2023, con seduta di prosecuzione del 7/7/2023, è stato infine approvato il Piano di Risanamento e Rilancio 2023-2027 della società ex art. 14 D. Lgs. 175/2016, trasmesso alla Corte dei Conti Sezione Regionale di Controllo per la Toscana, unitamente all'Atto del Sindaco Metropolitan n. 32/2023 che ha dettato gli indirizzi di voto del socio Città Metropolitana di Firenze ai fini della partecipazione alla citata Assemblea societaria.

Tale Piano costituisce lo strumento per orientare lo sviluppo della società dopo il difficile periodo della pandemia da Covid-19, delineando un'articolata strategia di intervento finalizzata al recupero dell'equilibrio economico e finanziario nell'arco di tre anni, da conseguire attraverso il raggiungimento di una serie di obiettivi operativi e organizzativi, tra i quali l'aumento di capitale sociale di complessivi 28 milioni di euro, di cui una quota di 16 milioni di euro rivolta alla sottoscrizione dei soci attuali e una quota di 12 milioni di euro rivolta al nuovo socio privato, quest'ultimo individuato mediante procedura di evidenza pubblica attualmente in corso. Individuato il socio privato da parte della società, si prevede la stipula di apposito patto parasociale e/o di sindacato tra i soci e la sottoscrizione totale dell'aumento di capitale contestuale da parte dei soci pubblici e privati.

STATO DI ATTUAZIONE DEL PIANO DI REVISIONE ORDINARIA 2023 EX ART. 20 D. LGS. 175/2016 (DCM 124/2022)

Le proposte presentate in esito al bando pubblico di selezione del socio industriale non sono state ritenute idonee e congrue in quanto il dato economico offerto risultava non conforme alle prescrizioni del bando, in base al quale l'ingresso di un eventuale socio era previsto a mezzo di un versamento a titolo di aumento di capitale sociale di 12 milioni.

La società ha manifestato la necessità di una modifica del Piano di Risanamento 2023-2027 ex art. 14 d.lgs. 175/2016 in considerazione della mancata individuazione del un nuovo partner industriale e della diversa congiuntura del mercato e delle mutate esigenze economiche e finanziarie. A tal proposito è stato costituito un gruppo tecnico di lavoro tra i soci pubblici per l'analisi del mutato contesto e del nuovo Piano da sottoporre all'assemblea dei soci

➤ PREVISIONI CONTENUTE NEL PIANO DI REVISIONE ORDINARIA 2024 EX ART. 20 D. LGS. 175/2016.

Per tale società si conferma quale azione di razionalizzazione il mantenimento della partecipazione con azioni di razionalizzazione della società.

Il Testo Unico in materia di società a partecipazione pubblica prevede espressamente l'ammissibilità delle partecipazioni in società aventi per oggetto sociale prevalente la gestione di spazi fieristici e l'organizzazione di eventi fieristici (art. 4, comma 7, D. Lgs. 175/2016).

La società ha per oggetto sociale "l'attività fieristica, congressuale, di promozione economica e sociale ed ogni altra attività ad essa affine, strumentale o di supporto" (art. 3 Statuto). Essa, dunque, svolge attività in linea con le finalità istituzionali dell'Ente di promozione dello sviluppo economico e sociale da realizzarsi anche attraverso la promozione ed il sostegno al sistema fieristico locale al fine di assicurare servizi di interesse generale per la collettività.

Il risultato positivo raggiunto nel 2023 consente di guardare con maggiore ottimismo al futuro della società che tuttavia presenta ancora incertezze in ordine alla continuità aziendale in quanto non si è ancora definita l'operazione di aumento di capitale che avrebbe dovuto realizzarsi nel corso del 2023.

La ripresa e il consolidamento dell'attività nel 2023 hanno determinato effetti positivi sia economici che finanziari, consentendo il raggiungimento dell'equilibrio economico in anticipo rispetto a quanto previsto nel suddetto piano. Sarà dunque necessario procedere alla predisposizione di un nuovo piano industriale che valuti nuove strategie societarie e ridefinisca l'operazione di aumento di capitale alla luce delle mutate condizioni del periodo, sia societarie che di mercato.

In considerazione della particolare e delicata situazione della società questo Ente continuerà a monitorare le azioni che saranno poste in essere dall'organo amministrativo nonché le azioni proposte dai soci pubblici di maggior riferimento di Firenze Fiera (Regione Toscana e Camera di Commercio), in ragione della partecipazione di minoranza detenuta nella società dalla Città Metropolitana di Firenze.

2.4 BILANCINO SRL IN LIQUIDAZIONE

Tale Società è stata posta in liquidazione societaria in data 28/6/2012 ai sensi dell'art. 2484 comma 1 n. 6 del codice civile per le ingenti perdite di capitale registrate nel Bilancio 2011. Nel corso dell'Assemblea dei Soci del 15/4/2019 nominato Liquidatore Societario il Dott. Alessandro Carpini.

CAPITALE SOCIALE AL 31/12/2023		
SOCI	QUOTA CAPITALE	% PARTECIPAZIONE
COMUNE DI BARBERINO DI MUGELLO	€ 44.920	56,15 %
CITTÀ METROPOLITANA DI FIRENZE	€ 7.016	8,77 %
COMUNE DI FIRENZE	€ 7.016	8,77 %
COMUNITÀ MONTANA DEL MUGELLO	€ 7.016	8,77 %
BANCA DI CREDITO COOPERATIVO DEL MUGELLO	€ 7.016	8,77 %
CARI PRATO CASSA DI RISPARMIO DI PRATO	€ 7.016	8,77 %
TOTALE	€ 80.000	100 %

Con pec del 27/11/2023, prot. n. 62378, il liquidatore societario, dott. Alessandro Carpini, comunicava che la procedura di liquidazione non si sarebbe chiusa prima dell'anno 2024. I mutui chirografari contratti con il Monte dei Paschi di Siena e con il Banco Fiorentino Credito Cooperativo sono stati estinti e sono state rispettati le scadenze dei pagamenti relativi al rateizzo del debito avente come ultima rata in scadenza il 31/12/2024 e che scaturisce dalla transazione ottenuta il 13/10/2020 presso l'Organismo di Conciliazione di Firenze con abbattimento del 50% dell'importo originario connesso ad una controversia legale. Con pec del 14/11/2024, prot. n.59951, è stato richiesto al liquidatore societario un aggiornamento sullo stato della procedura ma alla data di redazione della presente relazione non è ancora pervenuta alcuna comunicazione in merito.

2.5 VALDARNO SVILUPPO SPA IN LIQUIDAZIONE

La Società è stata posta in Liquidazione in data 1/8/2013 ai sensi dell'art. 2484 comma 1 n. 4 del codice civile per le ingenti perdite di capitale registrate nel Bilancio 2012. I liquidatori societari sono il Dott. Pierangelo Arcangioli e il Rag. Marco Cardì (Verbale Repertorio n. 58.780, Raccolta n. 28.784, Notaio Roberto Pisapia). I liquidatori societari, stante il grave stato di insolvenza della società e l'impossibilità della stessa di far fronte alle proprie obbligazioni, in data 30/3/2017 hanno presentato al Tribunale di Arezzo istanza di fallimento. Nominato Curatore Fallimentare il Dr. Luca Civitelli (Sentenza n. 30/2017 del 30/3/2017).

CAPITALE SOCIALE AL 31/12/2015		
Suddiviso in 28.479 azioni ordinarie del valore nominale di euro 25,00		
SOCI	QUOTA CAPITALE	% PARTECIPAZIONE
BANCA MONTE DEI PASCHI DI SIENA SPA	€ 89.525,00	12,57 %
PROVINCIA DI AREZZO	€ 80.000,00	11,24 %
CCIAA AREZZO	€ 75.000,00	10,53 %
CCIAA FIRENZE	€ 61.325,00	8,61 %
COSVIV SCRL IN LIQUIDAZIONE	€ 58.550,00	8,22 %
COMUNE DI MONTEVARCHI	€ 32.900,00	4,62 %
CITTÀ METROPOLITANA DI FIRENZE	€ 28.400,00	3,99 %
UNICREDIT SPA	€ 25.000,00	3,51 %
FINPAS SRL	€ 22.725,00	3,19 %
COMUNE S. GIOVANNI VALDARNO	€ 18.800,00	2,64 %
BANCA POPOLARE DELL'ETRURIA E DEL LAZIO	€ 17.650,00	2,48 %
COMUNE DI FIGLINE VALDARNO	€ 17.275,00	2,43 %
IRIDE SRL	€ 17.050,00	2,39 %
SAIF SRL	€ 15.325,00	2,15 %
COMUNE DI TERRANUOVA BRACCIOLINI	€ 15.000,00	2,11 %
CONFARTIGIANATO AREZZO	€ 11.350,00	1,59 %
CNA ASSOCIAZIONE PROVINCIALE AREZZO	€ 11.350,00	1,59 %
ASSOSERVIZI SRL	€ 11.000,00	1,54 %
COMUNE DI BUCINE	€ 10.225,00	1,44 %
COMUNE DI REGGELLO	€ 10.075,00	1,42 %
BANCA DEL VALDARNO – CREDITO COOPERATIVO	€ 10.000,00	1,40 %
FIDI TOSCANA SPA	€ 10.000,00	1,40 %
COMUNE DI CAVRIGLIA	€ 7.775,00	1,09 %
COMUNE DI PONTASSIEVE	€ 7.500,00	1,05 %
ALTRI (CON % INFERIORE ALL'1%)	€ 48.175,00	6,77 %
TOTALE	€ 711.975,00	100 %

Dal rapporto riepilogativo al 31/12/2023 del curatore fallimentare, Dott. Luca Civitelli, si rileva che in data 9/12/2022 il tecnico incaricato della procedura fallimentare, arch. Lamberto Ugolini, ha redatto la perizia di stima dei terreni di proprietà della società a seguito della quale il Curatore ha depositato in data 17/12/2022 il programma di liquidazione approvato dal GD il 21/12/2022. Una volta ceduti i terreni di proprietà della società si procederà con il riparto finale delle disponibilità liquide acquisite al fallimento in favore dei creditori ed alla conseguente chiusura della procedura fallimentare.

3. RIEPILOGO STATO DI ATTUAZIONE PIANO DI REVISIONE ORDINARIA - ANNO 2023 – DCM 135/2023

DENOMINAZIONE SOCIETÀ	% PARTECIPAZIONE	PRO 2023 AZIONE DI RAZIONALIZZAZIONE	PRO 2023 STATO DI ATTUAZIONE
Florence Multimedia srl in liquidazione	100	Liquidazione	SOCIETÀ CESSATA In data 29/11/2023 si è svolta l'assemblea dei soci per l'approvazione espressa del bilancio finale di liquidazione e del connesso piano di riparto, rilascio di quietanza senza riserve al Liquidatore per il deposito del bilancio finale di liquidazione e conseguente autorizzazione al deposito di istanza di definitiva cancellazione della società dal Registro Imprese ex artt. 2493, secondo comma, e 2495 codice civile. In data 15/12/2023 è avvenuta la definitiva cancellazione della società dal Registro delle Imprese.
Firenze Fiera spa	9,31	Mantenimento della partecipazione con azioni di razionalizzazione della società.	Espletata la procedura pubblica per l'individuazione del nuovo partner industriale che non ha avuto esito positivo. Le mutate esigenze economiche e finanziarie della società e la diversa congiuntura del mercato hanno reso necessaria la revisione del Piano di Risanamento 2023/2027 ex art. 14 d. lgs. 175/2015 approvato dalla società nel 2023.

4. RICOGNIZIONE SITUAZIONE GESTIONALE SERVIZI PUBBLICI LOCALI DI RILEVANZA ECONOMICA EX ART. 30 D. LGS. 201/2022

Per quanto previsto dall'art. 30 del D. Lgs. 201/2022 *“Riordino della disciplina dei servizi pubblici locali di rilevanza economica”* i Comuni o le loro eventuali forme associative, con popolazione superiore a 5.000 abitanti, nonché le Città metropolitane, le Province e gli altri enti competenti, in relazione al proprio ambito o bacino del servizio, sono tenuto ad effettuare la ricognizione periodica della situazione gestionale dei servizi pubblici locali di rilevanza economica nei rispettivi territori.

Ai sensi del citato decreto di riordino costituiscono *“servizi di interesse economico generale di livello locale”* o *“servizi pubblici locali di rilevanza economica”* (art. 2, comma 2, let. c) *“i servizi erogati o suscettibili di essere erogati dietro corrispettivo economico su un mercato, che non sarebbero svolti senza un intervento pubblico o sarebbero svolti a condizioni differenti in termini di accessibilità fisica ed economica, continuità, non discriminazione, qualità e sicurezza, che sono previsti dalla legge o che gli enti locali, nell'ambito delle proprie competenze, ritengono necessari per assicurare la soddisfazione dei bisogni delle comunità locali, così da garantire l'omogeneità dello sviluppo e la coesione sociale”.*

Sono *“servizi di interesse economico generale di livello locale a rete”* o *“servizi pubblici locali a rete”* (art. 2, comma 2, let. d) *“i servizi di interesse economico generale di livello locale che sono suscettibili di essere organizzati tramite reti strutturali o collegamenti funzionali necessari tra le sedi di produzione o di svolgimento della prestazione oggetto di servizio, sottoposti a regolazione ad opera di un'autorità indipendente”.*

Con decreto n. 639 del 31 agosto 2023 della Direzione Generale per il mercato, la concorrenza, la tutela del consumatore e la normativa tecnica del Ministero delle Imprese e del Made in Italy, recante *“Regolazione del settore dei servizi pubblici locali non a rete di rilevanza economica: adozione di atti di competenza in attuazione dell'art. 8 del D. Lgs. n. 201 del 2022”* sono stati individuati i seguenti servizi non demandati alla

competenza di un'Autorità indipendente o di altra Autorità di Regolazione, c.d. servizi pubblici locali non a rete,

- impianti sportivi (eccezion fatta per gli impianti a fune espressamente esclusi dall'art. 36 del D.lgs. n. 201/2022);
- parcheggi;
- servizi cimiteriali e funebri, qualora erogati come servizi pubblici locali;
- luci votive;
- trasporto scolastico.

Ciò premesso si rileva che la Città Metropolitana di Firenze non ha proceduto ad esternalizzare alcun servizio pubblico locale.

Al fine della presente analisi si precisa che la Città Metropolitana di Firenze gestisce tramite propri organismi partecipati i seguenti servizi:

- svolgimento di funzioni tecnico operative e di supporto per i servizi di e-government (Contratto di servizio 2022-2026) e servizi strumentali dell'Ente inerenti attività di informazione, gestione web TV, realizzazione di prodotti multimediali legati al territorio (Contratto di Servizio 2023-2025) attraverso SILFI Società Illuminazione Firenze e Servizi Smartcity spa.
- gestione servizi di biglietteria, di assistenza culturale e ospitalità presso il Museo di Palazzo Medici Riccardi (Contratto di servizio 2023-2026), tramite la Fondazione Mus.e.